

MASTER NEGATIVE
NUMBER

04241.3

MICROFILMED 1999

From the original owned by

THE ROJA MUTHIAH RESEARCH LIBRARY

as part of the

TAMIL PERFORMANCE AND FOLKLORE LITERATURE
PROJECT

Funded by The Ford Foundation to
The University of Chicago

Reproductions may not be made without
permission from The Roja Muthiah Research Library
or The University of Chicago

COPYRIGHT STATEMENT

The copyright laws of the United States (Title 17, United States Code) and of India (Copyright Act of 1957) govern the making of photocopies or other reproductions of copyrighted material including foreign works under certain conditions. In addition, the United States extends protection to foreign works by means of various international conventions, bilateral agreements, and proclamations.

Under certain conditions specified in the laws, libraries and archives are authorized to furnish a photocopy or other reproduction. One of these specified conditions is that photocopy or reproduction is not to be used for any purpose other than private study, scholarship, or research. If a user makes a request for, or later uses, a photocopy or reproduction for purposes in excess of "fair use," that user may be liable for copyright infringement.

These institutions reserve the right to refuse to accept a copy order if, in their judgment, fulfillment of the order would involve violation of the copyright laws of the United States or India.

Maduranayakam Pillai, C. M
Sangithamrtha nidhi
Madras, 1926

Record no. 19116

ரோஜா முத்தையா ஆராய்ச்சி நூலகம்

ROJA MUTHIAH RESEARCH LIBRARY

Plot 360/4, Mogappair East

Chennai 600 050; India

Bibliographic Record Target

Maduranayakam Pillai, C. M.

Sangithamrtha nidhi. -- Madras : Sri Radha Krishna Press, 1926.

iv, xx, 248 p. : ill. ; 22 cm.

Record no: 19116

SOME PAGES IN THE
ORIGINAL CONTAIN
FLAWS AND OTHER
DEFECTS WHICH
APPEAR ON THE FILM

சங்கீதா மீர்த நிதி

என்னும்

சங்கீத முதற் பாட புத்தகம்

நூலாசிரியரின் விவரம் :—

ராய் சாஸ்திரிப் சி. எம். மதுராநாயகம் பிள்ளை,
ஆனாள் பிச்சுடென்சி மேஜிஸ்த்ரேட்டு,
29, அக்ராரம் தெருவு, சிந்தாதிப்பேட்டை,
சென்னை.



அட்டைக்கட்டிம் ரூ. 1/-



ROJA MUTHIAH
67, HOSPITAL STREET
KOTTAYAM PIN 686 106
KERALA, INDIA

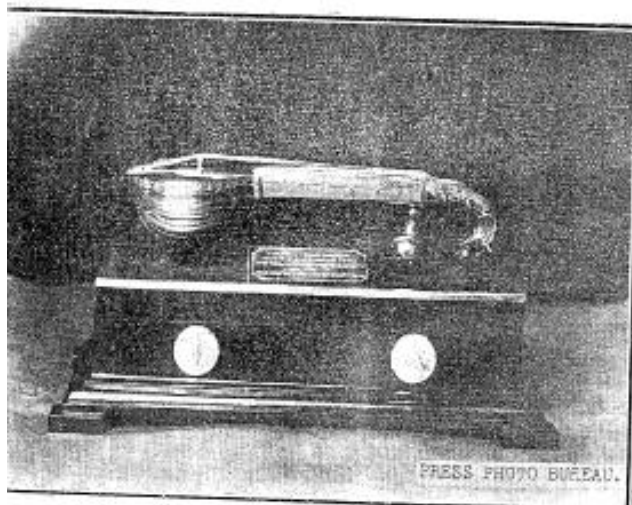

SANGITHÁMR̥THA NIDHI

A FIRST BOOK ON SOUTH INDIAN MUSIC IN TAMIL

BY
Rai Sahib C. M. MADURANAYAKAM PILLAI

Author of
A "Manual of Forestry"
in Tamil and a
"Manual for Forest Guards and Foresters"
in Tamil, translated and published by
Government in all the South Indian Languages.



PRINTED BY
SRI RADHA KRISHNA PRESS
MADRAS.

1926

Registered Copy Right.

Price Rs. 1-8-0, exclusive of postage.

ROJA MUTHIAH
47, HOSPITAL STREET
KOTTAIYUR-623 106
P.M.DIST. INDIA

OPINIONS
ON
SANGITHÁMRTHA NIDHI

RAJA RAJESWARA SETHUPATHI, The Rajah of Ramnad,

Dated, Woodlands, Royapettah, March 12, 1926.

I am grateful to you for sending me a copy of your very interesting book "SANGITHAMRTHA NIDHI." I went through it and I find it extremely useful particularly to those who are learning music. It is impossible to have a better guide for those who learn instrumental music chiefly. I have passed the copy to my daughter who is learning both violin and harmonium. She assures me that she finds it extremely helpful. I am glad you undertook this praiseworthy work in furtherance of spreading the true ancient Indian music. I trust this will be the first of a series of publications yet to follow. In this country where genuine Academies do not exist, such enterprise on the part of individuals cannot too highly be commended.

* * * * *

Mrs. M. E. COUSINS, B. Mus., Honorary Secretary,

Women's Indian Association,

Dated, Adyar, Madras, March 11, 1926.

Thank you for the book on music you have sent me. I like its tone and get up. It is well printed and looks to me as if it were practically arranged. I also like the modest expression of its preface. I think it ought to be very useful, for such books are quite necessary for the sensible revival of music here.

* * * * *

I wish the book all success.

P.T.G.

M.R.Ry. RAJAGOPALAIYAR Avl., Sangitha Vithwan,

Dated, Mannargudi, March 17, 1926.

* * * * *

By writing this book you have certainly done much good to the cause of our national art and to the people who are much interested with music. In these days of national awakening such treatises on music are desiderata; and this book deserves to be placed in the hands of every lover and beginner of music.

The lessons are graded and well arranged. You have given a variety of songs in the 3rd part and they are rendered to swarams in a tolerably good manner for a beginner to learn. Even though you have followed the footsteps of some of the premier writers on music your book leaves nothing to be desired.

I wish to suggest one thing *i.e.*, the theoretical portion (up to 112 pages) may be presented to the pupils in a separate book and the other portions in another volume.

In conclusion * * * * *
and pray that He may give you strength and will to bring out more publications of this sort.

Opinions—(Continued).

H. A. Popley, Esq., Author of "The Music of India."

Dated, Madura, March 23, 1926.

* * * * *

Such books are very urgently needed.

* * * * *

I trust that the book will have a good sale and that people will appreciate the efforts that you are making.

The Hon'ble Mr. Justice M. D. Devadoss.

Dated, Sylvan Lodge, Mylapore, 6th May, 1926.

* * * * *

As is well known the Science of Indian Music is a closed book to all but a few and it is only by application for years that one could acquire a passable knowledge of it * * *

The practice of music has been mainly confined to a class which has not a good reputation. Music should be studied and practised by all ladies and your Book is sure to make the study of music popular and easy. Your book implements a real want and I am sure it will be received by the public with pleasure and thankfulness.

சுதேச மித்திரன், 1926 (ஸ்ரீ ஏப்பிரல்) 25-ம் தேதி

என்னும் தென்னிந்திய சந்திரத்தில் முதல் புத்தகமாக சத்யோருப யோகிச்சக்கூடிய ஒரு புத்தகம் கடை பார்வைக்கு வந்தன. அது ராய் சாஹிப் ஸி. எம். கருணா நாயகம் பிள்ளை அவர்களாலியற்றப்பெற்றது. காம் பார்த்த மட்டில் பாட்டில் ஆரம்பக் கல்விக்குத் தகுந்தா விருப்பதாகத் தோன்றுகிறது. இப்புத்தகம் மூன்று பாகமாகப் பிரிக்கப்பட்டுள்ளது. முதல் பாகத்தில் பொது வாச சாகம், தானம் இவைகளின் மூலதனம், பிரியும் விவரிக்கப்பட்டிருக்கிறது. இந்த சந்திரத்தில் மேனக்கர்த்தா சாகங்களும் அதிசயின்தம் ஐய சாகங்களும், அவைகளின் துரோணம் அவரோணமும், சாக அசாதியும் தான விஷயத்தில் மாத்திரம் முதல் தான மூலதனம் வரை கூடியவையில் சிறுவர்களும் உணரும் விதமாக சுவாகையில் எழுதப்பெற்றது கொண்டாடத் தக்கது. இரண்டாவது பாகமும் மூன்றாவது பாகமும் அப்பியாசத்துக்காக, இரண்டாவதில் தானவண்ணம் வசையிலும், மூன்றில் சீர்த்தனங்களும், தேயாரம் முதலிய செய்யுட்களும் சாகம், தானம், ச்வாகத்தோடு எழுதப்பட்டு இருக்கின்றன. என்ன எனியாடையில் எழுதப்பட்டாலும் உபாத்தியாயரின் உதவியோடு சந்த மேண்டும் என்பதை காம் வற்புறுத்த அவசியமேயில்லை. இந்த புத்தகத்தை பாடமாக உட்கி அறுபவத்தில் ஒரு உபாத்தியாயர் பார்ப்பா சானும் விடா முயற்சியால் சாதாரணமாக அடிக்கடி பழக்கத்திலிருந்து வரும் அனேக சாகத்தின் வழிகளையும், தானத்தின் உபயோகத்தையும் சந்திக்கக்கூடு மென்று கற்புகிறோம். இது உபாத்தியாயர்களுக்குச் சுவயமான சாதாரண மாயிருக்கும். உபாத்தியாயரில்லாத காலத்தும் சாதகம் செய்ய சீடர்களுக்கும் மிக உதவியாயிருக்கும்.

Demy 248 pages. Cloth bound. Price per copy Rs. 1-8-0. Postage Extra.

For copies please apply to:—

Rai Sahib C. M. MADURANAYAKAM PILLAI,
1130, Agraharam Street,
CHINTADRI PET, MADRAS.

INTRODUCTION.

We have been asked to write an Introduction to "SANGI-THAMRTHA NIDHI" and we do so with great pleasure. We have carefully examined the book, which shows sustained study and research, on the part of the author, of the literature available on South Indian Music. We find the whole subject, both Theory and Practice of Music, treated in a regular and systematic manner following the model of Science Text Books and written in simple and chaste Tamil. The origin of *Swaras*, *Ragas* and *Talas* and their importance in music have been explained in a commendably simple and lucid manner. Some Important rules of Music not generally known, such as *Vadhi* and *Anuvadhi Swaras*, the relative magnitude (vibration numbers) of the 12 *Swaras* in general use, the relation between the 72 *Malakartha* *Ragas* and 32 *Purvika* *ragas* have also been dealt with.

We wish further to invite particular attention to some of the valuable features in Part I of the book. They are:—

1. The exhibition in one sheet of the different attributes of the 72 *Parent Ragas* (Page, 22) ;
2. The Appendix giving *Arohana* and *Avarohana Swaras* of a large number of *Janya* *ragas* in use in Southern India, the *ragas* being arranged in alphabetical order for ready reference (pages 29 to 75) ;

3. The Index to the above mentioned Appendix (pages 78 to 86) ;
4. The section on *Alankara* in which all the 35 talas are illustrated (pages 132 to 144 Part II) ; and
5. The instruction regarding the use of the Harmonium and Violin, which is of utmost importance to teachers and students.

As regards Parts II and III which deal with the practice of Music, we have to observe that, as an introductory note to each *Githam*, *Varnam*, song etc., the author has given the characteristics of the related *ragas* and *talas* so that from the beginning the correct practice of music may be noted and followed ; as experience shows that the correct practice is neglected by the majority of teachers of music of the present day.

We are of opinion that this book will not only be of great help to students but will also confer real benefit on teachers of music and enable them to inculcate the principles of music to the rising generation in a methodical style abandoning once for all the present empiric system. We feel no doubt that this instructive "First Book on South Indian Music," which supplies a real want, will be appreciated by all Tamilians.

P. G. KANDASWAMI, B.A., B.L.,
High Court Vakil.

MADRAS,
February 10, 1926. }

D. N. SUNDER SINGH,
Sangita Vidwan.

PREFACE.

It will generally be conceded that the study of National Music should occupy a front place in the curriculum of all Schools; nor can it be denied that in Southern India, of which the author can speak with some knowledge, the art itself is gradually decaying from want of patronage. The very limited music world and the discerning public appear, however, now to have awakened to a sense of their responsibility and are making efforts to revive the National Music by appealing to the authorities for assistance and encouragement.

With a fervent desire to contribute his bit to the revival, the author ventures to submit in Tamil, as a first Book on South Indian Music, this small treatise compiled from various sources and of these he wishes to make special mention of those two treasures of Indian Music in English, viz :—

(i) *The Music and Musical Instruments of South India and Deccan* by Capt. C. R. Day dedicated to H. R. H. the Duke of Connaught and Strathearn and

(ii) *The Music of India* by H. A. Popley, B. A.

and the series of valuable books written in Telugu by the late Vidwans T. Singara Charyulu and Brother, like *Swara Manjari*, *Gayakaparijatam*, *Sangitakala Nidhi* and *Gayakalochana*, which are held in high estimation by all Telugu knowing lovers of Music.

The object kept in view is to induce a systematic and scientific study of South Indian Music not only by students but also by all lovers of music and for this reason the chief component parts of the science which are the *Swaras*, *Ragas* and *Talas* have been dealt with at length but in as simple and easy a manner as is consistent with their importance even at the risk of repetition, so that the mind of the beginner might be imbued with a correct knowledge of the basis on which music is founded.

The book is divided into three parts. Part I. treats of the theory of music with which every student of music should get himself acquainted, while the remaining two parts deal with the practice of music. Part II. contains the usual time honoured *Saralis, Githams, Alankarams, Varnams*, etc. In Part III popular and easy songs set to music in *Chowka* and *Maddhya kalas* (time limits) are given. In both these parts before each song a brief note on the characteristics of the *concerned Ragas* and *Talas* is given, in order that, from the beginning the correct practice of the songs may be ensured and facilitated.

The book is not intended for and does not claim any pretension to the teaching of advanced music; and therefore, for senior students the author recommends *Sangitha Ratnavalli, Sangitha Rasarnavam* and other excellent works of Professor K. V. Srinivasa Iyengar, who has set to elegant music the songs of Thiyagaraja Swamigal and other great Saints and Masters of Music.

It is hoped that this book may be a useful help as much to the rising generation of both sexes as to the present-day teachers of music both in homes and schools.

All suggestions for the improvement of the matter dealt with in the book will be very thankfully received.

AUTHOR.

MADRAS, }
February 3, 1926. }

உடன்தலை.

சங்கீதா மீ த நி தி

என்னும்

தமிழ் சங்கீத முதற்புத்தகம்.

இந்த

கனபிப்பலகை தலை,

சென்னை இராஜதானி பாஸ்ட்டு இலாகா சீழ்தர உத்தியோகஸ்தர்
களின் உபயோகத்திற்காக

இந்த இராஜதானியில் யழங்கும் எல்லா பாணிகளினும்
கொன்மென்டாஸன் பிரகாசம் செய்வப்பட்ட

என். பரகிப்களிக் மேலுயுஸ்

என்னும் தங்களின் ஆசிரியராவிய

ராய் சாதரிப் சி. எம். மதுரநாயகம் பின்னை
அவர்களால் இயற்றப்பட்டது.



சென்னைப்பலகை

சீ ராஜ குஞ்சு அக்கடத்திம்
பதிப்பிக்கப்பட்டது.

1926

(சீழித்தர் செய்வப்பட்டது)



முகவுரை.

நிறப்புற்றோடுவியும் தமிழ் காட்டில், நெலங்கு பாலைவனத்தில் சந்திர நூலும் பசு படியையும், வேலோபகாசமாயும், வித்வாங்காளான T. சிங்கா சார்யுறு தவர்களுடும், அவர் சோதாநாணம் இயற்றப்பட்ட மகாமஞ்சரி, காயகப்பாரீஜாதம், சந்தேகநாசிதி, காயகவேதானு முதலிய அருகையான நூல்கள் பல இருப்பினும், தமிழில் எழுதப்பட்ட சந்திர புத்தகங்கள் கொஞ்சமே இவைகளிலும் பெரும்பான்மையாய், வெளிப்படுத்தப் பட்டவைகள் :-

(i) மகிமை பொருத்திய கவாசிகளாலும், தேர்ச்சியடைந்த வித்வ சிரோமணிகளாலும் அருளிச்செய்யப்பட்ட சீர்த்தனை, பன், ஜாவளி முதலிய பாட்டுகளுள்,

(ii) அப்பாட்டுகளுக்கு அமைக்கப்பட்ட ம்வகங்களுமேயும், இத்தகைய புத்தகங்கள் ஒரு பெரும்பொக்கிஷம் என்பதற்குச் சிறிதேனும் ஹய மில்லை. ஆகையினால் அவைகளை இயற்றிய தவாசிரியர்களுக்கும், அவர்களில் சீரேற்பட்டால் விளங்குகிற கணம் - வித்வாள் பதி K. V. சீனிவாசம்யங்கார் அவர்களுக்கும் கம்மமார்த்த ஊழியைச்செலுத்த ளம் கடையப்பட்டிருக்கின்றன.

ஆனால் சந்திரத்திற்குப் பிரதான அங்கங்களாகிய மீவாய், ராகம், தானம் இவைகளைப்பற்றியும், வாத்தியங்களை அப்பியசிக்கவேண்டிய முறைகளைப்பற்றியும், விவரமாயும், தெளிவாயும், விஷயங்களை விடாமல் தொகுப்பாயும், மாணவர்களுக்குச் சந்திரநூலுணர்ந்த ளளிடில் புட்டக்கடிய விதமாயும் எழுதப்பட்ட ஒரு நூல் தமிழ்ப்பாலைவனில் இது வகையிலும் பிரகாசம் செய்யப்பட்டிருக்கவில்லை என்பது ஊர்குணர்ந்த தேசாயினனம் கவிர்த ளனது கண்பர்களில் சிலரும், ளன்சந்திர உபாத்தியாயரும், தமிழ் காட்டுச்சிறுவர்களும், சிமயிகளும் சந்திர நூலுணர்ந்ததும், அனுபவத்தையும் ளவக்கமற ளளிடில் கற்றச்சொள்வதற்கு உதவியாகவும், கற்றச்சொடுக்கிற உபாத்தியாயர்களுக்கு அனுபவமாயிருக்கவும், தக்க நூல் ஒன்றை வெளிப்படுத்தல் அத்தியாவசியம் ளன்று ளனக்கு ளங்கு விளக்க வற்புறத்திய படியாலும், ஆங்கிலம், தமிழ், நெலங்கு ளன்று சொல்லப்படும் ளன்று பாலைவனில் எழுதப்பட்டுள்ள அலைநூல்களை ஆராய்ச்சிசெய்து இச்சிறு புத்தகத்தைப் பள்ளிக்கூடங்களில் சாத்திரபாடங்கள் அமைக்கப்பட்டிருக்கின்ற முறையில், விஷயங்களை ஒழுங்கு படுத்தி எழுதி வெளிப்படுத்தத்தனிந்தேன். இந்நிலை ள் குற்றம், குறைகளைக் கற்றறிந்த பெரியோர்கள் மன்னித்த அக்குறைகளை அறிவிக்க வேண்டுகின்றேன்.

3. இன்னும் ளன்று பாலைவனாக்கப்பிக்கப் பட்டிருக்கின்றது, ஒவ்வொரு பாகத்திலும் விஸ்தரிக்கப்பட்ட விஷயங்களின் விபரம் ளனவாள்

இத்தடன் அனுபந்திக்கப்பட்ட பொருளட்டவணையை பரிசோதித்தால், எஞ்சு விளக்கும். முதல்பாகம் சந்தேகத்திற்கு ஆதார பூதமாயுள்ள ஸ்வரம், ராகம், தாளம் இவைகளைப்பற்றிய ஞானத்தைப்போதிக்கிறது. இரண்டாவது பாகத்தில் சீர்த்தனைகள் முதலிய பாட்டுகளைப் பாவைதற்குமுன் அப்பியாசம் செய்யவேண்டிய சரணியரிசைகள், ஜண்டைவரிசைகள், அவர்களால்சன் சீதங்கள், தானவர்க்கள் முதலியவைகள் எழுதப்பட்டுள்ளன. மூன்றாவது பாகத்தில் சீர்த்தனைகள், பண்கள் திருப்புதல், ஜாயளி முதலிய தமிழாட்டில் வழங்கும் பாட்டுகள், ஸ்வரங்களுடன் வரையப்பட்டுள்ளன. பாட்டுகளை ஸ்வரப்படுத்துவதில் ஆவந்தத்தின் விபாக அங்கங்கள் ஒவ்வொன்றும் ஒருநிலைகள் அவ்வது ஒரு மாத்திரை சாவ அசுவிலில்வாயல் சவுக்ககாலத்திலும், மத்திய காலத்திலும் அதாவது து அவ்வது து மாத்திரைக் காலத்தில் அமைச்சப் பட்டுள்ளது. இத்தற்குள்ளானம் இது முதற்புத்தசமயகையினால் மாணவர்களுக்கு ஆரம்பத்திலேயே அதிக கஷ்டத்தைக் கொடுக்கக்கூடாதென்பதே. இதில் பரிதரி அடைந்தால் திரிகாஸ்யாட்டுகளை அப்பியாசம் செய்வதற்கும் பாட்டுகளை விஸ்தரித்தல் பாவைதற்கும் அனுபவமாய்க்கும். இன்னும், மாணவர்கள் ஆரம்பத்திலேயே ஸ்வரங்களிலும், ராகங்களிலும், தாளங்களிலும் பிரசுசெய்யாமல், வாதத்தியத்தில் பாட்டுகளைஒழுங்காய் அப்பியாசம் செய்ய, ஒவ்வொருசீதம், வர்ணம், சீர்த்தனைக்கும் அதனைத் தலைப்பில், சம்பந்தப்பட்ட ராக, தாள ஸட்சணங்கள் விவரித்து வரையப்பட்டிருக்கின்றன. கருக்கச் சொல்லில் இந்தப் புத்தகம் தமிழில் சந்தே முதற்புத்தசமயக் அமைப்பென்றெ மென்றே ஆதிமுதல் அந்தம் வரையிலும் வணரித்தவரையப்படுத்திடுகிறது.

இந்தப்புத்தகத்தை அச்சிட்டுவெளியப்படுத்த வந்தார்களாயிருந்த, தேசாயி மாணம் வகித்த என் லண்டர்களுக்குப் சொதாசையும், இன்னவை அடியேன் இயற்ற தூண்டு வாலாயிருத்ததாம் தமிழா, மூன்றாவது பாகத்திலுள்ள பாட்டுகளை வேண்டியபடி வகையப்படுத்தி உதவிசெய்த என் சந்தே வாதத்தியாயரும், பேசுமுடியிய ஸ்ரீமான் நஞ்சை, சோமு சாய் அவர்களுக்குக் குறிப்பாயையும் என் வந்தனத்தை உன்னன்புடன் சொலுத்தடுதேன்.

இது தமிழா, இப்புத்தகத்தின்மொட்டு அச்சுப்பிரதிகளை வந்தாத்தடன் பரிசோதினைசெய்த சிந்தனிக்கப்பட்டவை உயர்தரப் பள்ளிக்கூடத்தல் பிரதம தமிழ்ப்பண்டிதர் ஸ்ரீமான் சின்னியா பிள்ளை அவர்களுக்கும் என் மனமார்ந்த அன்றியைச்சொலுத்தடுதேன்.

இவ்வணம்,

சி. எம். ம. து. தாராயம்.

பொருளட்டவவண.

முன்னுரை (ஓங்கிலிஷ்)	பக்கம்,
முன்னுரை (ஓங்கிலிஷ்)	iii
முன்னுரை (தமிழ்)	v
சூலிய நாயனார் புராணம்	ix
பொழுத்தந்தம்	xix
.....	xx

பாகம் I.

சங்கீத + ரவீந்திரஞானம்.

அத்தியாயம் I.

பதங்களின் அரித்தம்	1
---------------------------	---

அத்தியாயம் II.

ஸ்வரங்கள்.

பிரிவு I.—சப்தஸ்வரங்கள்

விஷயம் 1. ஸ்வரங்களின் பெயரும், தொனியும், சாயலும்	2
" 2. ஸ்வரத்தின் உற்பத்தி	2
" 3. சப்தஸ்வரங்களின் வகுப்பு	2
" 4. தற்கால வழக்கத்தில் வரும் ஸ்வரஸ்தானங்கள்	3
" 5. பூர்வீக ஸ்வரஸ்தானங்கள்	4
" 6. தற்காலத்திய மொத்த ஸ்வரஸ்தானங்களின் சங்கை	4
" 7. சதுச்குதி, ஷட்ச்குதி ரீஷப, ஐதவம் என்னும் பெயர்களுக்குக் காரணம்	5
" 8. ஸ்தாயிகள்	5

பிரிவு II.—சூர்மோனியம்.

விஷயம் 1. சூர்மோனியத்தின் ஸ்தாயிகள்	6
" 2. ஸ்தாயிகளிலுள்ள ஸ்வரஸ்தானங்கள்	6
" 3. ஸ்வரஸ்தானங்களின் அதிகாரம் முதலியன	8

	பக்கம்.
விஷயம் 4. ஆதாசஸ்வரம்	9
" 5. வழக்கத்தினுபயோகிக்கப்படும் ஸ்தாயிகள் ...	10
" 6. வாசிக்கும் வழி	10
பிரிவு III.—Violin என்கிற பீட்டில்.	
விஷயம் 1. பீட்டிலின் அமைப்பு	11
" 2. பீட்டிலின் ஸ்தாயிகளும், ஸ்வரங்களுக்கும் ...	11
" 3. பீட்டிலின் ஆதாசஸ்வரங்கள்	14
" 4. வழக்கத்தினுபயோகமாகும் தந்தினிணுடைய பாகங்கள் ...	15
" 5. பீட்டில் படத்திலுள்ள இயக்கங்களின் கருத்த ...	15
" 6. பீட்டிலை வாசிக்கும் வழி	15
பிரிவு VI.—கமகங்கள் முதலியன	
விஷயம் 1. கமகங்கள்	17
" 2. வாதி, சம்பாதி, தனுராதி ஸ்வரங்கள்... ..	18
" திரிச, கோமள ஸ்வரங்கள்	19

அத்தியாயம் III.

ராகங்கள்.

விஷயம் 1. பதத்தின் அர்த்தம்	20
" 2. மேனகர்த்தா ராகங்களின் வகுப்புகள்	30
" 3. மேனகர்த்தா ராகப்பதம்	32
" 4. ஜன்ய ராகங்களின் உற்பத்தி	24
" 5. வந்தித ராகங்களின் வட்சணம்	25
" 6. வந்தித ராகங்களின் சங்கை	26
" 7. வந்திர ராகங்கள்	27
" 8. கலப்பு ராகங்கள்	29
" 9. ஜன்ய ராக அனுபந்தம்	29
" 10. ராக அகராதி அனுபந்தம்... ..	77
" 11. சிவபிரதான ராகங்களின் கோமள, திரிச ஸ்வரங்கள்... ..	87
" 12. பிரதான மேனகர்த்தா ராகங்கள்	87
" 13. சிவபிரதான ராகங்களின் வட்சணங்கள்	89
" 14. பாடுவதற்கு உசிதமான காலம்	92
" 15. 32 பூர்வீக ராகங்கள்	94
" 16. பூர்வீக ராகங்களைச் செய்யுமாக்குப் பிரயோகம் செய்யும் முறை	95
" 17. அதிபூர்வ பண் ராகங்கள்... ..	95
" 18. ராகங்களின் பண்மைகாலத்திய பொருமை	96
" 19. ஆராயம்	96

அத்தியாயம் IV.

தாளம்.

பிரிவு I.—தாளதூதம்.		பக்கம்.
விஷயம்	1. தாளம் என்னும் பதத்தின் அர்த்தம் ...	97
"	2. மாத்திரையின் கால அளவு ...	97
"	3. வினாயித, தீவிரகால மாத்திரைகளுக்கு ...	98
"	4. பாட்டு ...	98
"	5. ஆவர்த்தம் ...	99
"	6. விபாகம் ...	100
"	7. அங்கம் ...	100
"	7. அங்க அங்கங்கள் ...	101
"	9. அங்கங்களின் மாத்திரைக்கணக்கு ...	102
"	10. தாளம் போட்ப்படும் மூன்று விதங்கள் ...	103
"	11. தாள மாத்திரைகாலம் ...	103
பிரிவு II —35 தாளப்பிரிவுகள்		104
விஷயம்	1. ஆதார தாளங்கள் ...	104
"	2. தாள இரதிகள் ...	105
"	3. தாள விபாகங்களை என்னும் விதம் ...	105
"	4. தாளங்களில் கவனிக்கவேண்டிய முக்கிய அம்சங்கள் ...	106
"	5. தாளக்கிரமம் ...	107
"	6. வில்லமகாலம் ...	107
"	7. தாளப்பதக்கம் ...	108
"	8. அதிகபதக்கத்திலுள்ள 7 தாளங்கள் ...	109
"	9. 7 தாளங்களின் விபாக அடையாளங்களும், உதாரணங்களும் ...	110
பிரிவு III.—35 தாளங்களில் சேராத தாளங்கள்.		
விஷயம்	1. சாப்புதாளம் ...	111
"	2. வகுதாளம் ...	111

பாகம் II.

சங்கீத அப்பியாசம்.



அத்தியாயம் I.

சரளி, ஜண்டைவரிசைகள், கீதங்கள், வர்ணங்கள் முதலியன.

பிரிவு I.—சரளிவரிசைகள்.		
விஷயம்	1. மாணவர்களின் ஒழுங்கு ...	113
"	2. சரளிவரிசைகளின் வட்சணம் ...	114

..	3. ஸ்வரபுஷ்பீழப் பரிமாணமும், மாத்திரைக் கால அனுபவமும்	116
..	4. ஸ்வரபுஷ்பீழப் பரிமாணம்	115
..	5. ஸ்வரங்களின் நாதப் பிரமாண ஜயந்தா	117
..	6. மாத்திரை கால அனுபவ ஞானம்	119
..	7. அடைபாசங்களும், அவைகளின் அர்த்தமும்	119
..	8. ஸ்வரங்கியான, மாத்திரைகால அபிப்பாச பாடம்	121
..	9. முதல் பாடத்தை ஆர்மோனியத்தில் காசிக்கும் விதம்...	122
..	10. முதல் பாடத்தை பிட்டிலில் காசிக்கும் விதம்	123
..	11. சரளி வரிசைகள்	124
	(i) முதல் சரளி வரிசை	125
	(ii) மற்ற சரளி வரிசைகள்	126
	(iii) மேல் ஸ்தாயி வரிசைகள்	127
பிரிவு II.—ஜாடவரிசைகள்	128
பிரிவு III.—நாட்டு வரிசைகள்	131
பிரிவு IV.—அலங்காரங்கள்.				
விஷயம் 1.	தருவதானம்	5 ஜாதிகள்	...	132
..	2. மட்டியதானம்	"	...	134
..	3. ரூபக தானம்	"	...	136
..	4. ஜும்பை தானம்	"	...	138
..	5. திருமுடை தானம்	"	...	139
..	6. அட தானம்	"	...	141
..	7. வக தானம்	"	...	148

அத்தியாயம் II.

கீதங்கள்.

145

பிரிவு I—கணை கீதங்கள்.

1.	ஸ்ரீ கணேசாநா	நா - மலகரி ;	நா - ச. ரூபகம்	...	146
2.	கொயிராஜா	"	நா - தி. திருமுடை	...	148

பிரிவு II.—ஓதகீதங்கள்.

1.	பதமாயா	நா - மலகரி ;	நா. தி. திருமுடை	...	149
2.	ஆனலேகா	"	சுந்தராவேரி ;	"	150
3.	மந்தாதா	"	சாய்மோதி ;	"	151
4.	கேசேஸ்ரீராம	"	ஆரபி ;	"	152
5.	மீனாக்ஷிய	"	ஸ்ரீராகம் ;	"	154
6.	ஸ்ரீநா ஸ்ரீரூபதே	"	சங்கராபரணம்	"	156
7.	கேசேதாரதாராஜா	"	தோடி ;	"	158

பொருளட்டவரின.

XV

8. சூராயசந்தா ;	பலிவளி ;	ச. திருவம் ...	160
9. சமலஜாதா ;	சல்யாணி ;	தி. திருமுட	162
10. கமலசுலோசன ;	சூனத்தயிரவி ;	சூதி ...	163
11. வாலீனா ;	மோகனம் ;	ச. ருபகம் ...	164

அத்தியாயம் III.

வ்வராஜதிகள்.

1. சா, ரி கயா ;	பீலகரி ;	சூதி ...	166
-----------------	----------	----------	-----

அத்தியாயம் IV.

தானவாணங்கள்.

1. சாமிகீழ்னேனோரி ;	சாகம் - சங்கராபாணம் ;	தானம் - சூதி	168
2. ஜலஜாகா ;	அம்மைத்தவளி ;	" " ...	170
3. தருணிகீழ்னா ;	சாம்போதி ;	" " ...	172
4. வராவாய ;	தோடி ;	" " ...	176
5. வனஜாகாரோ ;	சல்யாணி ;	" " ...	176
6. வலசி வச்சியுண்ண ;	வலகாச யாவிரை ;	" " ...	174
7. விரிபொளி ;	பலிவளி ;	சண்டாடம்	182

பாகம் III.

பாட்டுகள்.

நிப்பு	185
--------	-----	-----	-----	-----	-----

அத்தியாயம் I.

தியாக ராஜ சுவாமிகளின் கீர்த்தனங்கள்.

1. கிரி ராஜ கதா ;	சாகம் - பங்காண ;	தானம் - சூதி ...	186
2. ஆனந்தநாகாரமே ;	சுருத்தவளி ;	" " ...	188
3. புவிநிதாசுடனே ;	சூரஞ்சனி ;	" " ...	190
4. எம்மாராதை ;	அரிசாம்போதி ;	" " ...	192
5. எந்தவேடுகொத்தா ;	சால்வதிமனோகரி ;	" " ...	194
6. சஜன ஜீவன ;	கமாச் ;	ச. ருபகம் ...	196
7. கன்னதண்டரி ;	தேயயனோகரி ;	சூதி ...	198
8. தொயினேனோகரி ;	சத்தபங்காண ;	" " ...	200
9. விடமுசேய ;	காணாப்பிரிய ;	" " ...	202
10. சூரகுருவம்து ;	அம்மைத்தவளி ;	" " ...	204

அத்தியாயம் II.

திகூடநர், சாமா சால் திரிகள்
முதலிய பாகவதர்களின் கீர்த்தனைகள்.

1. வாதபிண்பதி ;	சாகம், அம்மத்தவணி ;	தானம், ஆதி	...	205
2. சரோஜனை ;	.. சங்கராபரணம் ;	208
3. இசைனை ;	.. புன்பலதிர ;	210
4. சம்போசிவகண்பதி	.. ஆனந்தபிரிவி ;	212
5. சிதம்பரதிரிசை ;	.. முகாசி ;	214
6. வேதப்பழரசமே ;	.. அம்மத்தவணி ;	216
7. அருமருந்தொரு ;	.. மோகனம் ;	.. ச - ரூபகம்	...	214
8. திவங்கச்சை ;	.. அரிசாம் போதி ;	217
9. வராய் ஸ்ரீமுரு ;	.. ஸ்ரீராகம் ;	.. ஆதி	...	220
10. செஞ்சமே அஞ்சாதே ;	சாகம் - காயி ;	தானம், கண்டலகம்	...	221
11. தேவியீரூழி ;	.. வ்யாணி ;	.. ச - ரூபகம்	...	222

அத்தியாயம் III.

தேவாரங்கள்.

1. நீளநினைந்தடி ;	சாகம் - கமாத் ;	தானம் - ச - ரூபகம்	223
2. யாதர்ப்பிரைச்சண்ணி ;	.. தேவகாந்தரி ;	.. ஆதி	226
3. தோடைய ;	.. கமபிரகாட ;	227
4. வேதமோதி ;	.. பிரகரி ;	228
5. வாகிதிரமே ;	.. பூர்விகம்பவணி ;	228
6. வடிவுடைமழு ;	.. ஆயி ;	229

அத்தியாயம் IV.

அருணகிரிநாதர் அருளிச்செய்த திருப்புகழ்.

1. சமயவிலி ;	சாகம்	{ மோகனம் ஆனந்த பரிசுவி	தானம் - மி - ஐயவை	230
2. சாணகமண ;	..	இஞ்சும ;	231
3. நீளமயிற்சொரு ;	..	கமாத் ;	232
4. வாதவித்தவரை ;	..	சங்கராபரணம் ;	.. ஆதி	234
5. திருமகனானடி ;	..	கமாத் ;	235
6. திவிரவுததி ;	..	ஆனந்த பரிசுவி ;	.. தி - சாயு	236
7. மருவிசை செரித்த ;	..	சாணாப்பிரிய ;	.. ஆதி	237
8. அதவ செடஞ்சாட ;	..	ஆயி ;	.. தி - த்ருகம்	238

அத்தியாயம் V.

திருவருட்பா, சிவவாக்கியர், ஜாவளி,
வாழ்த்துமுதலியன.

1. பூமகீதம் ;	சாகம் - சங்கராபரணம் ; தாளம் - சூதி	239
2. மாற்றியாத ;	" காரி ; " "	240
3. இருக்குளறு ;	" இஞ்சுளி ; " ரூபகம்	241
4. மஞ்சளிகள் ;	" அசேனி ; " "	242
5. பொன்னுலகு ;	" அசேனி ; " சாப்பு	243
6. புள்ளிக்கவாய ;	" உசேனி ; " சூதி	244
7. மலியாததெலியா ;	" கருட்டி ; " ரூபகம்	245
8. கீதாயுமுறவுகு ;	" சௌக்யம் ; " சூதி	246
9. சிவதேவாதி ;	" சாம்போதி ; " ச-சகம்	247
10. வாழ்சு அத்தணி	" மங்கை கௌகிகம் " "	248



பிழைத்திருத்தம்

பக்கம்	தலைப்பி விருத்த வரி	அடியி விருத்த வரி	இதன் சீழிருப்பதற்குப் பதினாக	இதன் சீழிருப்பதை வைத்து வரிகளையும்
2	—	7	அடைவப்படும்	அடைவப்படும்
3	6	—	காங்கு	காங்கு
5	—	11	பாக்குதி	பாக்குதி
10	—	2	அமைத்தது	அமைத்தது ;
24	2	—	பக்கங்களில்	பக்கங்களில்
..	—	9	வந்திதமாய்	வந்திதமாய்
34	—	3	கைகட	கைகட
..	—	1	கைகண்டி	கைகண்டி
38	1	தலைப்பு	ப—தசீ—சீ	பத—சி—சீ

☞ தொடர்ச்சிக்கு 20-வது பக்கம் பார்க்கவும்.



செவ்வயம்,
திருச்சிற்றம்பலம்,
வீருத்தம் ; ராமம் - காட்டை.

மீச்சுவா மழைகாட்டு மீச்சுவா கருண்
மருவுக ழானுயர் வளா யெய்ப்பார்
கொக்கவர்பூர் திருக்கொன்றை யருங்கு சார்த்த
குழலிசையி னைந்தெழுத்தம் குழைய வைத்த
தங்குசா சாக்கனெல்லா முருகா கீர்ப
தம்பிரா னனைந்தசெவி தாழ்த்த வாழ்த்த
பெயர்வெவாநகருணாபுரித்தென் றமுதல்
பொதகவென் தருளவுடன் பொயி னூரே.

இதன் பொருள்.

திருமகனார் வாசம்செய்யப்பெற்ற மழைகாட்டில், மீச்சுவா என்னும் சிறப்புற்றொடுவிய நகரத்தில் வசித்தற்கொண்டிருந்த கீர்த்தி பொருத்திய ழானுயர் என்பவர் ஒரு கூபினத்தில் தம்முடைய பசுவைகளை யெய்க்கும் இடையர்களுடன், மாணவைய்பொன்ற கீண்ட பூக்கொத்தகளைத் தாங்கிக் கொண்டிருக்கும் பரமசிவத்திற்குப் பிரீதியான கொன்றை விருகத்தின் சமீபத்திற் சென்ற, அன்பின் மிகுதியால், சந்திரதலில் விதித்த விதமாய்ச் சப்த ஸ்வார்களுடன் ஸ்ரீ பஞ்சாகூத்ததத் தன்வெய்க்குழலினால் வாரிக்க, பூமிபின்னென்னுள்ள சரம், அசரம் என்னும் ஆன்மவர்க்கங்கனெய்வம் தம்மைக்குழ்த்த, இன்னிசையின் மதரத்தில் வசப்பட்டுத் தங்களை மறந்து கிந்த, எவ்வளம் வல்ல இறைவன் சூறையதாரகரீபித்த தம்மிகுசெவியனா ழும் இன்னிசையைபுண்டு, சமுத்திரம்பொல் ஆழ்த்த தமது திருபையால் அவரைக் கட்டாட்சித்த இவ்விரமாவே கீர் எய்ப்பொழுதம் குழலாதிக்கொண்டு ஆனந்தமயமான விருக்கக்கடவது என்ற அருள்செய்ய, காயனார் எம் லெருளனுடன் கூடவே கரீணக்குச்சென்றார்.

திருச்சிற்றம்பலம்.



பக்கம்	கலைப்பி விருத்து வரி	அடியி விருத்து வரி	இதன் பிழைகுப்பதற்குப் பதினாக	இதன் பிழைகுப்பதை வயத்து வாசிக்கவும்
53	—	1	சரித சரிசமயபதி	சரித சரிசமயபதி
75	—	1	சிகைப்பிரிய	சிகைப்பிரிய
78	16	—	55 கலகட	55 கலகட
78	11	—	82 கலகண்டி	82 கலகண்டி
86	—	4	356	456
87	—	11	ஸன்ப	ஸன்ப
89	2	—	முத்தின	முத்த விதிக்கப்பட்ட
103	—	5	அங்கம்	அங்கம்.
107	—	10	இதைத்தான்	இதைத்தான்
107	—	6	ஊயம்-7	விஷயம்-7
109	6	—	5 3 5 5	5 2 5 5
111	1	—	சிரிய IV	சிரிய III
115	14	—	சம்பந்தத்தையும்	சம்பந்தத்தையும்
122	3	—	வன்கு	வன்கு
123	7	—	மாதிரி	மாதிரி
123	13	—	நிதானமாய்	நிதானமாய்
123	—	6	போட்டு	போட்டு
128	—	5	வாசிடக்	வாசிடக்
136	10	—	+ 23 = + 23	± 23 = ± 23
146	7	—	சாடவ	சாடவ
149	6	—	± ± 23	± 23
150	தானம்போடுவீதம்		= =	=
151	வ்வாக் சளிக் கடைபிரி		—	இரட்டை குருக்குக் கோடுகள் போடவும்
153	தானம்போடுவீதம்		=	=
154	—	5	± 334	± 234
162	தானம்போடுவீதம்		± 23 ± =	± 23 =
172	1	—	IV	III
174	1	—	III	VI
190	—	1	மக + சி	மக + சி
210	3	—	இக்களை	இக்களை
211	2, 7	1, 10	இக்களை	இக்களை
238	தானம்போடுவீதம்		± = ± = = ± =	± 21 ± 23 = ± 23

உடைய துணை.

சங்கீதாமீத நிதி.



பாகம் 1

சங்கீத சாஸ்திர ஞானம்.

அத்தியாயம் 1.

பதங்களின் அர்த்தம்.

சங்கீதம் என்றால் இசைக் கருவிகளையே வாத்தியத் துடன் பாடப்படும் கீதம்.

கீதம் என்றால் சப்த ஸ்வரங்களை இசையுடன் தழுவிப் பாட்டு.

வாத்தியம்-இது ஸ்வரக்கருவிகள், தாளக்கருவிகள் என்று இரு வகைப்படும்.

(i) ஸ்வரக்கருவிகள் துணைகையுடைய ஸகண்வரம், புல்லங்குழம், சூர்ஸோலிபார் முதலிய கருவிகளும்; கரம்பு அல்லது தந்திகளை யுடைய விரிண, சித்தார், தம்பூர், சிட்டல் முதலிய கருவிகளுமாகும்.

(ii) தாளக்கருவிகள் உணைகங்களினூற்செய்யப்பட்ட கைத்தாளங்கள், மத்தளம், தவழ், உடுக்கைஇவைகளைப்போன்றவைகளுமாகும்.

ஸ்வரம் என்பது ஒரு தனி ஸ்தம் அல்லது தனி சப்தம் என்று பொருள்படும்.

அத்தியாயம் II

ஸ்வரங்கள்.

பீஷ I.

சப்த ஸ்வரங்கள்

விஷயம்-1. ஸ்வரங்களின் பெயரும், தோலியின் சாயலும், ஸ்வரங்கள் ஏழு. இவைகள் சப்த ஸ்வரங்களென்று சொல்லப்படும். இவைகளின் பெயரும், சப்தத்தின் சாயலும் இதன் கீழ்வரையப்பட்டிருக்கின்றன.

சங்கை	சப்தம்	பெயர்	சப்தத்தின் சாயல்
1	ச	சுட்டஜமம்	யலிலின்தொனி
2	ரி	ரிஷபம்	கரணையாட்டின் தொனி
3	க	காந்தாரம்	ஆட்டின் தொனி
4	ம	மத்யமம்	கொக்கின் தொனி
5	ப	பஞ்சமம்	கொலையட்டியின்தொனி
6	த	தைவதம்	குதிரையின் தொனி
7	தி	திஷாதம்	யானையின்தொனி

விஷயம் 2. ஸ்வரத்தின் உற்பத்தி.

கம்முடைய சரீரத்தில் அடங்கிய கசி, கண்டம், சிரசு, தலையாக்கு, தந்தம் ஆகிய இந்த ஆறு உறுப்புகளின் உதவியால் ஸாதம் உண்டாகிறது. இதில் குறைந்த ஸாதம் ச (சுட்டஜமம்) என்னும் ஸ்வரம். இந்த ஸாதத்தை முறையாக உயர்த்திக்கொண்டிபோனால் ரி, க, ம, ப, த, தி, என்ற உயர்ந்த ஸ்வரங்கள் உற்பத்தியாகும். தி, க்கு மேல் எச்ச ச் உற்பத்தியாகும். இந்த எச்ச ச், விவிருந்து முறையே குறைத்துக்கொண்டிபோனால் ரி, தி, ப, ம, க, ரி, என்ற குறைந்த ஸ்வரங்களும், ச் என்று ஆரம்பித்த ஆதாரஸ்வரமும் அடையப்படும்.

ஸ்வரங்கள் ச, ரி, க, ம, ப, தி, தி, என்று ஏழாயிருந்தாலும் மேலே சொல்லப்பட்ட எச்ச ச் வையும் சேர்த்து ச, ரி, க, ம, ப, தி, தி, ச், என்று பாடுவது தொன்று தொட்ட வழக்கம்.

விஷயம்-3, சப்த ஸ்வரங்களின் வகுப்பு.

மேற்சொன்ன ஏழு ஸ்வரங்களும் தற்காலத்தில் பிர்க்குதி, விக் குதி என்று இரண்டு பிரிவாயிருக்கின்றன. பிர்க்குதி ஸ்வரம் என்றால்

வகுப்பை அன்றாடப் பேதத்தையடையாத ஸ்வரம், ச (ஷட்ஜமம்) ப (பஞ்சமம்) இவைகளிரண்டும் சிர்க்ருதி ஸ்வரங்கள்.

லிக்குதி ஸ்வரம்என்றால் வகுப்புகளை யுடைய ஸ்வரம், ரி, க, ம, ந, ரி, இவைகள் ஐந்தாம் சிக்குதிஸ்வரங்கள். இந்த ஐந்தில் ம (மத்தி மம்), சத்த மத்திமம் (ச-ம), பிரதி மத்திமம் (பி-ம) என்ற இரண்டு வகுப்புகளை யுடையது. மீதிபான ரி, க, ந, ரி, என்கிற எஞ்சு ஸ்வரங்கள் ஒவ்வொன்றும் மும்மூன்று வகுப்புகளை யுடையன. அவையாவன;—

ரி		ந	
1. ச-ரி (சத்திரிஷயம்)		1. ச-ந (சத்ததைவதம்)	
2. ச-ரி (சதஸ்ருதிரிஷயம்)		2. ச-ந (சதஸ்ருததைவதம்)	
3. ஷ-ரி (ஷட்சருதிரிஷயம்)		3. ஷ-ந (ஷட்சருததைவதம்)	
க		ரி	
1. ச-க (சத்த கார்தாரம்)		1. ச-ரி (சத்த கிரிஷயம்)	
2. சா-க (சாதரண கார்தாரம்)		2. சா-ரி (சாதரண கிரிஷயம்)	
3. அ-க (அத்தர கார்தாரம்)		3. கா-ரி (காசவி கிரிஷயம்)	

சத்த ரிஷயத்தைவிட சதஸ்ருதிரிஷயம் ஜாஸ்திபான தொனிபையுடையது. சதஸ்ருதிரிஷயத்தைவிட ஷட்சருதிரிஷயம் உயர்ந்த தொனிபையுடையது. இவ்விதமாகவே க, ந, ரி, என்கிற ஸ்வரங்களும் முறையே அடுத்த க, ந, ரி, ஸ்வர வகுப்புகளைவிட மேலான தொனிகளை யுடையன.

விஷயம் 4. நற்காலவழக்கத்தில்வரும் ஸ்வர ஸ்தானங்கள்.

சுப்த ஸ்வரங்களும் அவைகளின் வகுப்புகளும் எண்ணிக்கையில் பதினாறு ஆகும். அவையாவன;—

- (1) ச (2) ச-ரி (3) ச-ரி (4) ஷ-ரி (5) க-க (6) சா-க (7) அ-க (8) ச-ம (9) பி-ம (10) ப (11) ச-ந (12) ச-ந (13) ஷ-ந (14) ச-ரி (15) சா-ரி (16) கா-ரி.

இவ்விதமாக 16 ஸ்வரங்களிருந்தாலும் இவைகளுக்குத் தற்கால வாத்தியங்களில் ஸ்தானங்கள் 12 தாவிருக்கின்றன.

ஏனென்றால் ச-ரி யுக்கும் ச-க டுக்கும் ஸ்தானம் ஒன்றே,
 ஷ-ரி " சா-க " " "

ச-ந வுக்கும் க-ரி யுக்கும் ஸ்தானம் ஒன்றே
ஷ-ந ,, கை-ரி ,, ,,

ஆகையினால் 16 ல் 4 போச 12 ஸ்வரஸ்தானங்கள் சாதாரண உப
போசத்திலிருக்கின்றன. அவையாவன:—

- | | |
|------------------------|-------------------------|
| 1. ச (பிரீக்ருதி) | 7. பி-ம |
| 2. க-ரி | 8. ப (பிரீக்ருதி) |
| 3. ச-ரி யும், க-க வும் | 9. ச-ந |
| 4. ஷ-ரி ,, சா-க ,, | 10. ச-ந யும், க-ரி யும் |
| 5. ஜ-க | 11. ஷ-ந ,, கை-ரி யும் |
| 6. க-ம | 12. கா-ரி |

விஷயம் 5 பூர்வீக ஸ்வரஸ்தானங்கள்.

சம்முடைய பூர்வ தூலங்களில் ஒருத்தாயினால் 22 ஸ்வரங்கள்
(சுருதிகள்) ஏற்பட்டிருந்தன வென்று அகோபல பண்டிதரால் எழு
தப்பட்ட சங்கீத பரிஜாத நூலினால் தெரிகிறது. அவையாவன:—
சட்டஜமத்தில் திவிர, சூம், தவதி, மந்த, சந்தேவதி என.....4
ரிஷபத்தில் தபாவதி, ரஞ்சனி, சந்திக என.....3
கார்தாரத்தில் சூத்ரி, குரோத, என.....2
மத்தியமத்தில் வஜ்ரிக, பிரசாரணி, பிரதி, மஜானி என.....4
பஞ்சமத்தில் கிஸ்தி, சந்த, சந்தி, அண்டி என.....4
தைவரத்தில் மதந்தி, ரோகினி, சம்பல என.....3
சிஷாநத்தில் வக்ச, ஜோயினி என.....2

இதனால் மத்தியமத்தின் முதல் ஸ்வரத்திற்கு முந்தி 9 ஸ்வரங்
களும், மத்தியமத்தின் கடைசி ஸ்வரத்திற்குப் பிந்தி 9 ஸ்வரங்
களும் இருப்பதாகத்தெரிகிறது. எனது மத்யமஸ்வரங்களுக்குத் தமிழில் சுத
மத்திமம், சுத மத்திமம், அச்சுத மத்திமம், பிரதி மத்திமம் என்று
பெயர் வழங்குவருகின்றன.

பூர்வகாலத்தில் சட்டஜமம், பஞ்சமம், என்ற (2) பிரீக்ருதிஸ்வரங்
களும் உட பிரீக்ருதி ஸ்வரங்களாக இருந்ததாகத் தெரிகிறது.

விஷயம்-6. தற்காலத்திய மொத்த ஸ்வரஸ்தானங்களின் சங்கீத.

விஷயம் 4 ல் தற்காலத்தில் சாதாரண வழக்கத்திலிருக்கும் ஸ்வ
ரஸ்தானங்கள் 12 என்று சொல்லப்பட்டிருக்கிறது. ஆனால் இந்த

12 ஸ்வரஸ்தானங்களுக்கு மத்தியமும் 10 ஸ்வரஸ்தானங்களிலிரும்
கின்றன. அவையாவன,—

கத்தரிஷபத்திற்குக் கீழ் ஒருரீஷபம் இதன்பெயர் அதிகோமள	சி-1
" மேல் "	மத்தியம சி-2
கத்தகார்த்தாரத்துக் கீழ் ஒரு கார்த்தாரம் "	அதிகோமள க-3
" மேல் "	நீலா க-4
கத்தமத்திமத்திற்கு மேல் ஒரு மத்தியம் "	ஏகசுருதி ம-5
பிரதிமத்திமத்திற்கு மேல் "	நியாதா ம-6
கத்தவைவதத்திற்குக் கீழ் ஒருவைவதம் "	அதிகோமள த-7
" மேல் "	திருஸ்சுருதி த-8
கத்தரிஷபத்திற்கு மேல் ஒருரிஷபம் "	அதிகோமள டி-9
காகவி " மேல் "	நீலா டி-10

முன்னொல்லைப்பட்ட 12 ஸ்தானங்களுடன்இந்த 10 ஸ்தானங்களையும்
சேர்த்தால் 22ஸ்வரஸ்தானங்கள் அல்லது சுருதிகள் ஏற்படுகின்றன.

விஷயம்-7. சதுசுருதி, ஷட்சுருதி, ரிஷப வைவதங்கள்

என்னும் பெயர்களுக்குக் காரணம்.

முன்னால் சொல்லப்பட்ட 22 ஸ்வரஸ்தானக் கணக்கின்படி பாக்
சுருதி ஸ்வரபாஸிய சட்டமத்தை நீக்கினால் 4-வது ஸ்தானத்தில் 1-ரிஷப
மும் 6-வது ஸ்தானத்தில் ஒரு ரிஷபமும் ஏற்படுகின்றன. இவைக
ளைத்தான், ஸ்தானத்தை உந்தேசித்து, முறையே சதுசுருதி ரி என்
தும் ஷட்சுருதி ரி என்றும் சொல்லப்படும். இம்மாதிரியாகவே பாக்
சுருதி ஸ்வரபாஸிய பஞ்சமத்தைநீக்கினால் 4-வது ஸ்தானத்தில் ஒருவை
வதமும், 6-வது ஸ்தானத்தில் ஒருவைவதமும் ஏற்படுகின்றன. இவை
களுக்கும், ஸ்தானத்தை உந்தேசித்து, சதுசுருதி தி என்றும், ஷட்
சுருதி தி என்றும் பெயர்கள் வைக்கப்பட்டிருக்கின்றன.

விஷயம்-8. ஸ்தாயிகள்.

முன்னால் சொல்லப்பட்ட 12 ஸ்தானங்களிலிருந்து உற்பத்தியா
கும் நொணிகள் மெல்லினம், இடைவினம், வல்லினமென்று மூன்று
வகுப்புகளாகப் பிரித்திருக்கின்றார்கள். சாதாரணமாக மீழ்கூடைய
கண்டத்தை ஒட்டியும் ஸ்தத்திற்கு மத்திமஸ்தாயி என்றும், கண்ட
த்திற்குக் கீழ் இருதயத்தை அணுகித்தஉற்பத்தியாகும் மெல்லிய

அதாவது தக்கு நாதத்திற்கு மந்திரஸ்தாயி என்றும், கண்டத்திற்கு மேல் ஊர்த்தவத்தை அனுசரித்து உற்பத்தியாகிற வல்லிய அதாவது எஞ்சு நாதத்தை நாரஸ்தாயி ஸ்வரம் என்றும் சொல்லப்படும். ஆர்மோனியம், பிடிஸ், விணை முதலிய வாத்தியங்களில் மேலே சொல்லப்பட்ட 16 ஸ்வரங்களையும் ஒவ்வொரு ஸ்தாயியிலும் தரக்கூடிய 3 ஸ்தாயிகள் அமைக்கப்பட்டிருக்கின்றன.

பிரிவு 11.

ஆர்மோனியம்.

விஷயம்-1. ஆர்மோனியத்தின் ஸ்தாயிகள்.

ஆர்மோனியம் என்பது மேல் நாட்டர்களுடைய பியானோ, ஜூர்கன் முதலிய 4, 5 ஸ்தாயிகளைவுடைய வாத்தியப்பெட்டிகளை அனுசரித்து அமைக்கப்பட்ட 3, அல்லது 3½ ஸ்தாயிகளைவுடைய ஒரு சிறிய வாத்தியப்பெட்டி.

இது, இப்பொழுது தமிழ்நாடு முழுவதும் அதிகமாய் உபயோகப்படுகிறது. மாணவர்களுக்குக் கற்றுக்கொடுப்பதற்கு மிகவும் சலபமாகவு மிருக்கிறது. அடுத்தபக்கத்தில் அச்சிடப்பட்ட ஆர்மோனியம் படத்தில் 15 கருப்பு 21 வெள்ளை கட்டைகளையும் 3 பிரிவுகளையும் கவனிக்கவேண்டும். இந்த மூன்று பிரிவுகளுக்கான மந்திரஸ்தாயி, மத்திமஸ்தாயி, நாரஸ்தாயி என்பவைகள்.

விஷயம்-2. ஸ்தாயிகளினுள்ள ஸ்வரஸ்தானங்கள்.

ஒவ்வொரு ஸ்தாயியும் 12 கட்டைகளிருக்கின்றன. இந்த கட்டைகள்தான் பிரிவு 1 விஷயம் 4 ல் விவரிக்கப்பட்ட 12 ஸ்வரஸ்தானங்கள். ஆர்மோனியத்தின் உள்ள 36 கட்டைகளில், ஸ்தாயி ஒன்றுக்கு ஏற்படுத்தப்பட்ட 12 கட்டைகளில் ஒவ்வொன்றும் எந்த ஸ்வரத்தைத்தரும் என்பதுவிடக்க, அடுத்தபக்கத்தில் ஒரு ஜாப்தா அச்சிடப்பட்டிருக்கிறது, அதில் மந்திர அல்லது தக்கு ஸ்தாயியில் உள்ள ஸ்வரங்களுக்குப் புள்ளி (.) எழுத்தின்மீழ்வைக்கப்பட்டிருக்கிறது. நாரா அல்லது எஞ்சு ஸ்தாயியில் உள்ள ஸ்வரங்களுக்குப் புள்ளி (.) எழுத்தின்மேல் வைக்கப்பட்டிருக்கிறது. மத்திம ஸ்தாயிக்குச் சம்பந்தப்பட்ட ஸ்வரங்களுக்கு எழுத்தின் மேலும் மேலும் புள்ளிவைக்காமல் சுத்தமாய் அச்சிடப்பட்டிருக்கிறது. இதை மாணவர்கள் கவனத்தில் வைக்கவேண்டும்.

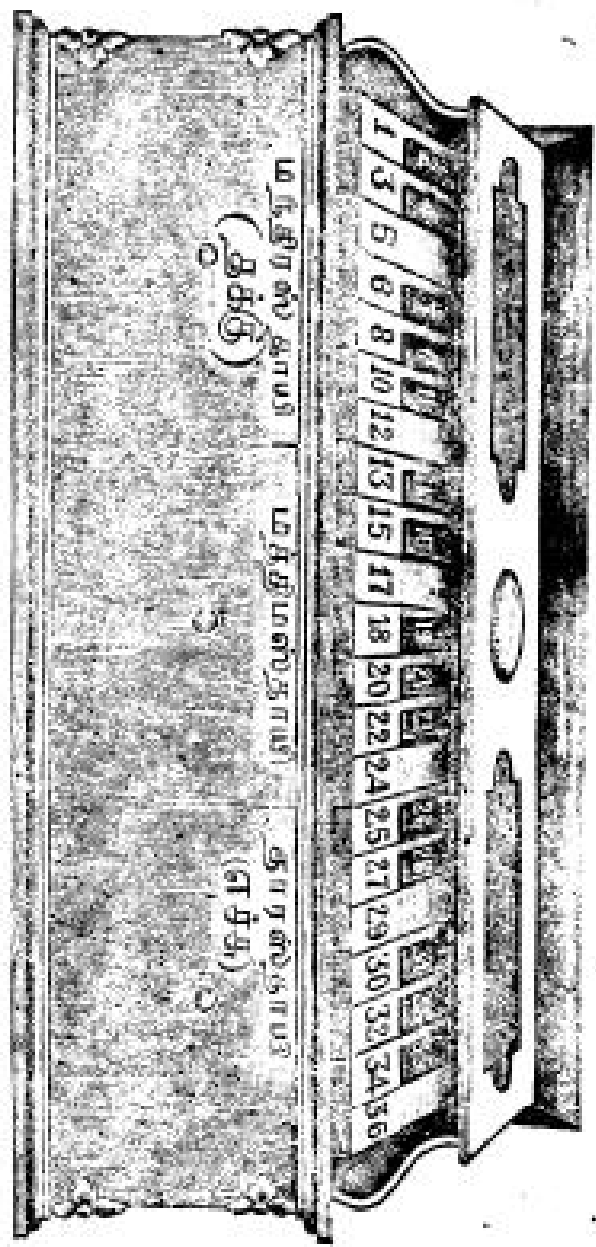

மந்திரஸ்வரம்
(தங்கு)

மத்திமஸ்வரம்

தாரஸ்வரம்
(எச்சு)

சூர்மோனியப்படம்.

ஸ்வர அடையாள ஜாப்தா

எண்.	மக்தூஸ்தாயி	மத்திமஸ்தாயி	தாஸ்தாயி
	ஸ்வரங்கள்	ஸ்வரங்கள்	ஸ்வரங்கள்
1	ச (பர்க்ருதி)	13 ச (பர்க்ருதி)	25 ச் (பர்க்ருதி)
2	சி (சுத்தம்)	14 சி -ச	26 சி -ச
3	சி (சுதஸ்ருதி) ச, (சுத்தம்)	15 சி -ச, க -ச	27 சி -ச, க் -ச
4	சி (ஷடசுருதி) ச, (சுதாரணம்)	16 சி -ஷ, க -ச	28 சி, ஷ, க் -ச
5	ச (அத்தரம்)	17 க -அ	29 க் -அ
6	ப (சுத்தம்)	18 ம -ச	30 ம் -ச
7	ப (பிரதி)	19 ம -பி	31 ம் -பி
8	ப (பர்க்ருதி)	20 ப -(பர்க்ருதி)	32 ப் (பர்க்ருதி)
9	த (சுத்தம்)	21 த -ச	33 த் -ச
10	த (சுதஸ்ருதி) தி, (சுத்தம்)	22 த -ச, தி -ச	34 த் -ச, தி -ச
11	த (ஷடசுருதி) தி, (ஸக்சிச)	23 த் -ஷ, தி -ஸ	35 த் -ஷ, தி -ஸ
12	தி (கசலி)	24 தி -ச	36 தி, ச

சங்கீதாயத்ரிதி.

விஷயம் - 3. ஸ்வர ஸ்தானங்களின் அதிகாரங்கள் முதலியன.

முன்பக்கத்தில் வரையப்பட்டிருக்கிற ஜாப்தாவில் காட்டியபடி மூன்று ஸ்தாயிகளிலும், சட்டஜமத்திற்கு அடுத்த 3, 4, 10, 11 ஸ்தானங்கள் ஒவ்வொன்றும் முதற்தரே இரண்டு இரண்டு ஸ்வரங்களைத் தருகின்றதை மாணவர்கள் கருத்தில் வைக்கவேண்டும்.

இரண்டாவது முக்கிய விஷயம் என்னவென்றால்:—

கத்த நிஷபத்தடன்		3	காந்தாரங்களும் கூடும்
சதுஸ்ருதி	„	2	காந்தாரங்களும் மாத்திரம்கூடும்
ஷட்கருதி	„	1	காந்தாரம் தான் கூடும்
இம்மாதிரியாகவே			
கத்த தைவதத்தடன்	„	3	நிஷாதங்கள் கூடும்
சதுஸ்ருதி	„	2	நிஷாதங்கள் மாத்திரம்கூடும்
ஷட்கருதி	„	1	நிஷாதம் தான் கூடும்

மூன்றாவது முக்கிய விஷயம் யாதெனில்:—

3 என்ற இலக்கமிட்ட ஸ்தானம், ஒரே ராகத்தில் ச-ரி, க-க என்பிற இரண்டு ஸ்வர அதிகாரத்தைப் பெறாமட்டாகது. இவ்விதமாகவே 4-வது ஸ்தானம் ஷ-ரி, சா-க, என்கிற இரண்டு ஸ்வர அதிகாரத்தையும், 10-வது ஸ்தானம் ச-ந, க-ரி என்கிற இரண்டு ஸ்வர அதிகாரத்தையும், 11-வது ஸ்தானம் ஷ-ந, கை-ரி என்கிற இரண்டு ஸ்வர அதிகாரத்தையும் ஒரே ராகத்தில் எந்த ஸ்தாயியிலும் அடையமாட்டா.

விஷயம்—4. ஆதாரஸ்வரம்.

ச (ஷட்ஜமம்) என்கிற ஸ்வரம் தான் ஆர்மோனியத்திற்கு முக்கிய ஆதாரஸ்வரம். இதை ஒரு குறித்த இலக்கமிட்ட கட்டையினால் தான் அடையவேண்டும் என்கிற அவசியமில்லை. சாதாரணமாய் புருஷ்கருடைய சாரீரத்திற்கு மந்திர ஸ்தாயியில், 4, 5, 6, அல்லது 7 என்று இலக்கமிட்ட கட்டைகளில் ஒத்துமையான ஒரு கட்டையையும், ஸ்திரீகளுக்கு 8, 9, 10 அல்லது 11-என்று இலக்கமிட்ட கட்டைகளில் ஒத்துமையான ஒன்றையும் உசிதம்போல ஆதார கருதி

விஷயம் - 3. ஸ்வர ஸ்தானங்களின் அதிகாரங்கள் முதலியன.

முன்பக்கத்தில் வரையப்பட்டிருக்கிற ஜாப்தாவில் காட்டியபடி மூன்று ஸ்தாயிகளிலும், சட்டஜமத்திற்கு அடுத்த 3, 4, 10, 11 ஸ்தானங்கள் ஒவ்வொன்றும் முதற்தரே இரண்டு இரண்டு ஸ்வரங்களைத் தருகின்றதை மாணவர்கள் கருத்தில் வைக்கவேண்டும்.

இரண்டாவது முக்கிய விஷயம் என்னவென்றால்:—

கத்த நிஷபத்தாடன்		3	காந்தாரங்களும் கூடும்
சதுஸ்ருதி	„	2	காந்தாரங்களும் மாத்திரம்கூடும்
ஷட்கருதி	„	1	காந்தாரம் தான் கூடும்
இம்மாதிரியாகவே			
கத்த தைவதத்தாடன்	„	3	நிஷாதங்கள் கூடும்
சதுஸ்ருதி	„	2	நிஷாதங்கள் மாத்திரம்கூடும்
ஷட்கருதி	„	1	நிஷாதம் தான் கூடும்

மூன்றாவது முக்கிய விஷயம் யாதெனில்:—

3 என்ற இலக்கமிட்ட ஸ்தானம், ஒரே ராகத்தில் ச-ரி, க-க என்பிற இரண்டு ஸ்வர அதிகாரத்தைப் பெறாமட்டாது. இவ்விதமாகவே 4-வது ஸ்தானம் ஷ-ரி, சா-க, என்கிற இரண்டு ஸ்வர அதிகாரத்தையும், 10-வது ஸ்தானம் ச-ந, க-ரி என்கிற இரண்டு ஸ்வர அதிகாரத்தையும், 11-வது ஸ்தானம் ஷ-ந, கை-ரி என்கிற இரண்டு ஸ்வர அதிகாரத்தையும் ஒரே ராகத்தில் எந்த ஸ்தாயியிலும் அடையமாட்டா.

விஷயம்—4. ஆதாரஸ்வரம்.

ச (ஷட்ஜமம்) என்கிற ஸ்வரம் தான் ஆர்மோனியத்திற்கு முக்கிய ஆதாரஸ்வரம். இதை ஒரு குறித்த இலக்கமிட்ட கட்டையினால் தான் அடையவேண்டும் என்கிற அவசியமில்லை. சாதாரணமாக புருஷ்கருடைய சாரீரத்திற்கு மந்திர ஸ்தாயியில், 4, 5, 6, அல்லது 7 என்று இலக்கமிட்ட கட்டைகளில் ஒத்துமையான ஒரு கட்டையையும், ஸ்திரீகளுக்கு 8, 9, 10 அல்லது 11-என்று இலக்கமிட்ட கட்டைகளில் ஒத்துமையான ஒன்றையும் உசிதம்போல ஆதார கருதி

பாய் அதாவது மத்திமஸ்தாயியின் சட்ஜமமாய் வைத்தக் கொண்டு வாசிக்கவேண்டும். இதிலிருந்து 8-வது கட்டை மத்திம பஞ்சம ஆகாஸ்வரமாகும். 13-வது கட்டை நார ஷட்ஜமமாகும்; அதிலிருந்து 8-வது கட்டை நார பஞ்சமமாகும். ஆகாஷ அட்டஜ மத்திலிருந்து சிழ் 8-வது கட்டை மந்திர பஞ்சமமாகும்.

விஷயம்—5, வழக்கத்தில் உபயோகப்படும் ஸ்தாயிகள்.

ஆர்மோனியத்தில் 3 ஸ்தாயிகள் அமைக்கப் பட்டிருந்த போதிலும் வழக்கத்தில் இரண்டு ஸ்தாயிகள் மாத்திரம் அதாவது இருபத்தினான்கு கட்டைகள் மாத்திரம் உபயோகிக்கப்படுகின்றன. ஆகாஷ அட்டஜமத்திற்கு சிழ் இருக்கும் கட்டைகள் மந்திர (கக்கு) ஸ்தாயி ஆகும். ஆகாஷ அட்டஜமத்திலிருந்து மேல் 12 கட்டைகள் மத்திம ஸ்தாயி ஆகும்; அதற்கு மேலிருக்கும் 12 கட்டைகள் நார (எச்ச) ஸ்தாயி ஆகும். ஆனால் நார ஸ்தாயியில் 7-வது கட்டையாகிய பிரதி மத்திமம் வரையிலும் நான் உபயோகமாகும். மேற் சொல்லப்பட்ட ஸ்வரஸ்தானங்களிலும் தேவர்கள், வர்ணங்கள், சீர்த்தனைகள் முதலியன வெவ்வேறு வாசிக்கலாம்.

விஷயம்—6, வாசிக்கும் வழி.

இடது கையால் (Bellows) என்சிற காற்றைத் துருத்தியை அசைத்துக்கொண்டு சாரித்திற்கு உசிதமான மந்திரஸ்தாயியின் ஒரு கட்டையை ஆகாஷ (மத்திம) அட்டஜமமாய் வைத்துக்கொள்ள வேண்டும். அதன் பிறகு இராகத்திற்குத் தக்கவைபடியுள்ள ரி, க, ம, த, நி என்சிற விக்ருதி ஸ்வரங்களைத்தரும் கட்டைகளை வலது கைகிரல் களால் தட்டவேண்டும். எந்த எந்த ஸ்வரங்களை உபயோகிக்க வேண்டுமென்றால்.—

ச, ப, என்சிற ஸ்வரஸ்தானக்கட்டைகளுக்குத் தனித்தனி பெருகிரலை,	
ரி, த, " " " " " " " " " " " "	ஆள்காட்டி கிரலை,
க, நி " " " " " " " " " " " "	கடுகிரலை,
ம, ச் (எச்ச) " " " " " " " " " " " "	மோதிர கிரலை.

இத்தொழுகு மூன்று ஸ்தாயிகளுக்கும் அமைந்தது கிரல்களைமாற்றி வேறு கிதமாய் அப்பியாசம செய்தல் உசிதமல்ல.

பிரிவு-III.

Violin என்கிற பிட்டில்

விஷயம்—1. பிட்டிலின் அமைப்பு

பிட்டில் என்பது ஒன்றுக்கு மேல் ஒன்று உயர்ந்த நாதத்தைத் தரக்கூடிய நான்கு வெவ்வேறு கனத்தையுடைய தந்திகளால் அமைக்கப்பட்டதும், இலேசான மரச்சக்கங்களால் செய்யப்பட்டதுமான ஒரு வாத்தியம். இது வில்லுடன் உபயோகிக்கப்படும். இதுவும் பண்டைக் காலத்திய இந்துதேச வாத்தியமான போநிதும், தற்காலம் மேல் நாட்டாரின் வாத்தியங்களில் ஒன்றாகப் பாசிக்கப்படுகிறது.

வித்வான்கள் இதை ஊமை வாத்தியம் என்ற சொல்லுகிறார்கள். ஏனென்றால் ச, ப என்ற இரண்டு ஆதார ஸ்வரங்களும் கூட அவைகளுக்குச் சம்பந்தப்பட்ட தந்திகளைத் திருத்த பிசுவடன் முதுக்கினால்தான் அடையப்பட மாட்டா. இந்த ஆதார ஸ்வரங்களை அடைந்த பிறகும் மற்ற 10 ஸ்வரத்தானகளுக்கும், ஆர்மோனியம், விளை முதலிய வாத்தியங்களைப் போல இன்ன இன்ன இடத்தானேன்று குறிப்பிக்கப்பட்டிருக்க வில்லை. பிடிவில மொத்தம் 12 ஸ்தரணங்கள் வழங்குவதாலும், பூர்வ தூல்களின் படி பிரிவு 1, விஷயம் 6-ல் சொல்லிய 22 ஸ்வரங்களையும் ஊம் அடையலாம். இன்னும் அநேக விஷயங்களை யோசிக்கின் ஆர்மோனியத்தை விட இது மிக மேலான வாத்தியம் என்று சொல்லலாம்.

விஷயம்—2. பிட்டிலின் ஸ்தாயிகளும், ஸ்வரஸ்தானங்களும்.

பிட்டிலிலுள்ள ஸ்தாயிகளைத் தெரிந்துகொள்ள அடுத்த 13-வது பக்கத்தில் காட்டப்பட்ட பிட்டில் படத்தைப் பார்க்கவும். அதிலேயே வேறுவிதமான நான்கு தந்திகள் போடப்பட்டிருக்கின்றன. படத்தில் இந்த நான்கு தந்திகளுக்கு A, B, C, D. என்று அடையாளங்களிடப்பட்டிருக்கின்றன. A, தந்தி குறைந்த நாதத்தையுடைய ஸ்வரங்களைத்தரும். D, தந்தியே மற்ற மூன்று தந்திகளைவிட உயர்ந்த நாதத்தையுடைய ஸ்வரங்களைத்தரும்.

பிட்டில் படத்தில் காட்டிவிருக்கும் 1 முதல் 12 வரையில் இலக்கமிட்ட ஸ்தரணங்கள் 12 ஸ்வரஸ்தானங்களை உத்தேசமாப்க்காட்

மும். ஆனால் அந்த ஸ்தானங்களை ஸ்திரமாய் நிர்ணயிக்க ஸ்வரஞானமும், அனுபவமும் அவசியம். ஆனால் ஒவ்வொரு இலக்க ஸ்தானமும் உத்தேசமாய் என்ன என்ன ஸ்வரத்தைத் தருமென்பது ம்ரிஷி II விஷயம்-3-ன் பின் அக்டிடப்பட்ட ஜாப்தானில் குறிப்பித்தபடியே; வித்திபாசம் கிடையாது.

இந்த 12 ஸ்வரஸ்தானங்களில், ஆகார ஸ்வரங்களைவிட மந்திர ஸ்தாயி ச, ப, வுக்கும், மத்திமஸ்தாயி ச, ப, வுக்கும் முறையே 1-8 என்கிற வக்கங்களை பிட்டினின் கீழ்ப்பக்கம் 'போடாமல், மேற்பக்கம் போட்டிருப்பதைக் கவனிக்கவும்.

இதற்குக் காரணம், ஆகாரஸ்வரங்கள் என்கும், பிட்டில் தந்திகளின் பேரில் கிரங்களை வைத்து அழுத்தாமல், கிள்ளி குறித்த தந்திகளின் பேரில் போடுவதில் மாத்திரம் அடையப்படுகிறது என்பதுதான். ஆகையினால் மேற்குறித்த 4 ஆகாரஸ்வரஸ்தானங்களையும் பிட்டினின்மேற்புறம் 1-8-1-8 என்னும் இலக்கங்களினால் காட்டப்பட்டிருக்கின்றது. இந்த இரண்டு ஸ்தாயிகளிடும், ஒவ்வொன்றிலுமுள்ள மற்ற பத்து ஸ்வரங்களும், நூற ஸ்தாயியின் 12 ஸ்வரங்களும் குறித்த தந்தியில் குறித்த ஸ்தானத்தில் கிரங்களைவைத்து தட்டுவதனால் தான் அடையப்படும்.

ஒவ்வொரு தந்தியும் என்ன என்ன ஸ்தாயி என்பதும், என்ன என்ன ஸ்வரங்களைத்தரும் என்பதும் அடியில் காட்டப்பட்டிருக்கின்றன, அவையாவன:—

- A தந்தியின் கீழ்ப்பாகம் மந்திரஸ்தாயி, ச, ரி, க, ம;
 A " மேல் பாகம் { மந்திரஸ்தாயி ப, த, நி வும்,
 { மற்ற உயர்ந்தஸ்தாயி ஸ்வரங்களும்;
 B தந்தியில் கீழ்ப்பாகம் மந்திர ஸ்தாயி ப, த, நி;
 B " மேல் பாகம் { ச, ரி, க, ம, வும்
 { மற்ற உயர்ந்த ஸ்தாயி ஸ்வரங்களும்;
 C " கீழ்ப்பாகம் மத்திம ஸ்தாயி ச, ரி, க, ம;
 C " மேல்பாகம் { மத்திம ஸ்தாயி ப, த, நி, வும்,
 { மற்ற உயர்ந்த ஸ்தாயி ஸ்வரங்களும்;

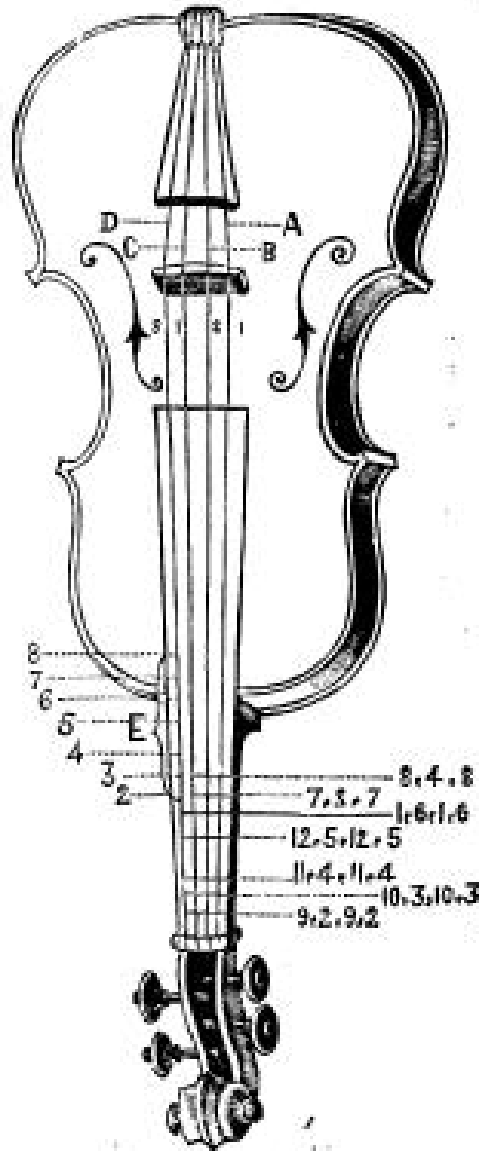

பீட்டிங் டாட்டி.

1. ச; 2, க-நி; 3, க-நி, க-க; 4, ஷ-நி, சா-க; 5, கி-க; 6, க-ம; 7, பி-ம; 8, ட; 9, க-ந; 10, க-ந, க-நி; 11, ஷ-ந, கை-நி; 12, கை-நி.

- D தந்தியில் மேற்பாக்கம் மத்தியமஸ்தாயி ப, த, ரி ;
 D " E அடைவாளமிட்ட மத்தியபாகம் தாரத்தில் ச, ரி, க, ம ;
 D தந்தியில் E அடைவாளமிட்ட பாகத்திற்கு மேல்பாகம் தாரத்தில்
 ப, த, ரி, யும்.

ஒவ்வொரு தந்தியும் முறைகாணிக்கு மேல் ஏற ஏற உயர்ந்த
 ஸ்வரத்தைத்தரும். கைதேர்ந்த சிலபிட்டியல்விதவான்கள் B, C தந்திகள்
 இரண்டினாலேயே தேர்ந்தனைகளை வாசித்திருக்கிறார்கள் என்ற கதை
 யாகச் சொல்லுகிறார்கள். இந்தத் தேர்ச்சியை அடைவது வெகு
 கஷ்டம்.

விஷயம்—3. பிட்டிலின் ஆதாரஸ்வரங்கள்.

பிட்டிலில் ஆதார ஸ்வரங்கள் மத்திய ஸ்தாயினுள்ள பர்க்ரூபி
 ஸ்வரங்களாகிய ஷட்ஜமமும் பஞ்சமமும், ஆர்மேனியத்தில் ஆதார
 ஸ்வரமாகிய ஷட்ஜமத்தை ஸ்திரி, புருஷர்களுடைய சாரீரத்திற்கு
 அறுசரணையாக மத்தியஸ்தாயியில் ஒருகட்டையை வைத்துக்கொண்
 டால் அதிலிருந்து 8-வதுகட்டை பஞ்சம ஸ்வரத்தைத் தருகிறது. பிடி
 யில் ஆதாரஸ்வரங்களை இவ்வளவு கவனத்தில் அடைய மார்க்கமின்ஃ;
 ஆனால் அவைகளை எப்படிப் பெறுவது என்றால்:—C தந்தியில், அதன்
 வரம்பு பாகத்தையும் விரலால் தட்டாமல் கிள்ளி மாத்திரம் அந்தத்தந்தி
 யில், பின்னாலும் விஷயம்-4-ல், சொல்லியபடி, போடுவதனால்
 உற்பத்தியாகும் ஸ்வரம், மத்திய ச பேசும் வரையிலும், தந்தி
 யைப்பிசுத்துகொண்டும், தளர்த்திக் கொண்டுமிருக்கவேண்டும். பிற்பாடு
 D தந்தியை மத்திய ப பேசும்வரையிலும் பிசுதல் அல்லது தளர்த
 தல் வேண்டும். இதன் பிறகு A, B, தந்திகள் முறையே மத்திய ச,
 ப, ஸ்வரங்கள் தரும்வரையிலும் அவைகளையும் பிசுதல் அல்லது
 தளர்த்த வேண்டும். இதைத்தான் கருதி கூட்டுவது என்றுசொல்வது.
 இதுமுடிந்ததும் A, C, தந்திகளில் படத்தில் 8 என்ற குறித்த உத்
 தேகஸ்தானத்திலும், அதன் சமீபத்தில் மேலும் கீழும் விரலி
 வைத்து அழுத்தினால் முறையே, ப, ப, காதங்கள் என்கூண்டாகின்ற
 தோ அந்த இடங்களையும், B, D, தந்திகளில் படத்தில் குறித்த உத்தேக
 ஸ்தானத்திலும் அதன் பக்கங்களிலும் விரலி வைத்து அழுத்தினால்
 முறையே, ச, ச் காதங்கள் என்கூண்டாகிறதோ அந்த இடங்களையும்
 உறுதிப்பாடுசெய்து கொள்ளவேண்டும். அதன்பின் A, C, தந்திகளில்

ஒவ்வொன்றிலுமுள்ள ச, ப; ச, ப ஸ்வரங்களுக்கு மத்தியிலுள்ள 6 ஸ்தானங்களையும், B, D. தந்திகளில் ப, ச; ப, ச, இவைகளுக்கு மத்தியில் உள்ள 4 ஸ்தானங்களையும் நிரானம்செய்துகொள்ளவேண்டும். இவ் முடிந்ததும் D தந்தியில் E அடையாளமிட்ட பாகத்தில் ச்வுக்கு மேலுள்ள றி, க், ம், ப் இந்த ஸ்வர ஸ்தானங்களையும் ஆராய்ந்து ஆறிப்பவேண்டும். இதற்கு ஸ்வர ஸ்தானங்களை எல்லாம் ஓரபாகத்தில் வைத்துக் கொண்டு அப்பியாசம் செய்யவேண்டும்.

விஷயம்-4. வழக்கத்தில் உபயோகமாகும் தந்திகளினுடைய பாகங்கள்.

வழக்கத்தில் நான்கு தந்திகளின் கீழ்ப்பாகங்களையும், D அடையாளமிட்ட தந்தியில் E அடையாளமிட்ட பாகத்தையும் தான் உபயோகிக்கிறார்கள். படத்தில் இந்தப்பாகங்களிலுள்ள ஸ்வர ஸ்தானங்களுக்கு மாத்திரம் இலக்கங்கள் போடப்பட்டிருக்கின்றன.

விஷயம்-5. பீட்டில் படத்திலுள்ள இலக்கங்களின் கருத்து.

படத்தில் குறிக்கப்பட்ட 1 முதல் 12 வரையிலுமுள்ள இலக்கங்கள் மூன்று ஸ்தாயிகளுக்கு மையமும். இலக்கங்களுக்கு ஸ்தாயி பேரமில்லை. உதாரணமாக, 2 இலக்கம் றி, றி, றி என்று ஸ்தாயிக்குத் தக்கபடி வைத்துக்கொள்ளல் வேண்டும்-ஆனால் ஆதாரமந்திர மத்திய ஸ்வரங்களைய ச, ப; ச, ப, இவைகளுக்கு விரல்களால் அழுத்தும் ஸ்தானம் கிடையாது. கில்லைப் போடுவதனால் மாத்திரம் அந்த ஸ்வரங்கள் அடையப்படும். ஆகையினால் அவைகளுக்கு இலக்கங்கள் கில் போடப்படும்படித்தில் வைக்கப்பட்டிருக்கின்றன. ஒவ்வொரு இலக்கமும் எந்த ஸ்வரத்தைத் தரும் என்று படத்தின் கீழ்க் காட்டப்பட்டிருக்கிறது.

விஷயம்-6. பீட்டில் வாரிக்கும் வழி.

பீட்டில் வாசிக்க ஆரம்பிக்கிற மாணவர்கள் பீட்டின் கீழ்ப்பாகத்தை அதாவது முறுக்காணிகளை யுடைய பாகத்தை வலது பாதம் கணுவுக்குப் பக்கத்தில் வைத்து, சவுகரியப்படி மார்கினால் அல்லது தவடையினால் அழுத்திப் பிடிக்க வேண்டும். வில்லை வலது கைப்பெருவிரலைக் கீழும்மற்றவான்கு விரல்களையும்மேறுமாகைத்தப் பிடிக்க வேண்டும். இப்படிப் பிடிப்பதில் கட்டுவிரலை கில்லினுடைய

கைப்பிடிப் பாகத்தின் அடி துணிக்கு ஒரு அங்குல தூரத்திலும், ஆள் காட்டி விரலை துணிக்கு காங்கு அங்குல தூரத்திலும் அமைபும் படி பிடிக்க வேண்டும். கில்லைத் தந்தியின் பேரில் எந்த இடத்தில் போடவேண்டு மென்றும், (Bridge) பாலத்திற்குக் கீழும் (Finger Board) என்கிற தந்திகளுக்குக்கீழ் அமைக்கப்பட்ட சக்கைக்குமேலு முள்ள பாகத்தின் மத்தியில் நான். குறித்த தந்திகளைக் குறித்த ஸ்தானத்தில் இடது கையின் கட்டை, கண்டிரைகள் கீழ்க்கலாக மற்ற மூன்று விரல்களில் குறித்த ஒரு விரலால் வறுவாக அழுத்த வேண்டும். எல்லாவித சி, த ஸ்வரங்களுக்கு ஆள்காட்டி விரலையும் எல்லாவித க, நி ஸ்வரங்களுக்கு கண்டிரையும் உபயோகிக்க வேண்டும். ம ஸ்வரங்களுக்கும், டி, நி ஸ்வரத்திற்கு மேல் அடுத்த ச, ச், ஸ்வரத்திற்கும் மேலாக விரலை உபயோகிக்கவேண்டும். ஆதார ஸ்வரங்களுக்கு விரலை உபயோகிக்காமல் கில்லை மாத்திரம் போட வேண்டுமென்பது ஏற்கனவே சொல்லப்பட்டிருக்கிறது.

மேலே சொல்லப்பட்ட விதிக்கு விலக்கு பின்னும் சொல்லப்படும் சந்தர்ப்பங்கள்:—

- (1) ஆவர்த்தத்தின் லிபாக கடைசி ஸ்வரம்,

A - தந்தியில் மந்திரஸ்தாயி பு வும்
B " " மத்திம " ி யும்
C " " மத்திம " ப வும்
D " " தார " ி யும்,

வந்தால் கண்டிரை உபயோகிக்கலாம்.

(2) இரண்டு, மூன்று அல்லது காங்கு தடவை ஒரேஸ்வரத்தை வாசிக்கவேண்டிய, ஸ்பிரிதம், கம்பிதம் முதலிய கமகங்கள்வந்தால், பர்க்ருதி ஸ்வரமாகிய பு, ப, வுக்கு A, C தந்திகளில் சி இலக்கமிட்ட ஸ்தானத்தில் கண்டிரை உபயோகப்படுத்தலாம்.

மாணவர்கள் ஆரம்பத்திலேயே கற்றுக் கொள்ள வேண்டிய இன்னமிரண்டு முக்கிய அபிப்பாசங்கள என்னென்றால்—
பிட்டியில் கில்லைப்போடும் போது,

(1) ஸ்வரங்களைத் தட்டும் இடது கைவிரல்கள் தந்திகளுக்குத் தூரத்திலல்லாமல் அதிக சமீபத்தில் ஒட்டினால் போலிருக்க வேண்டும்.

(2) அவரோசணத்தில் சமவத்துக்குத்தக்கபடி நடுகிரியையும் மோதிர கிரியையும் சேர்த்து, அல்லது நடுகிரியையும், ஆள்காட்டி கிரியையும் சேர்த்து, மேல் ஸ்வரம் வாசிக்கும்போது நத்தியின்பேரில் வைத்துத் தட்டிக் கீழ் ஸ்வரம் வாசிக்கும்போது மேல் ஸ்வரத்தின்பேரில் வைத்து கிரியை எடுத்துகிடல் வேண்டும்.

(உதாரணம்). மாயாமாளவகவுள, சங்கராபரண, ராகங்களில் ம ஸ்வரம் வாசிக்கும்போது மோதிர கிரியையும், நடுகிரியையும் சேர்த்து வைத்து, அடுத்த க ஸ்வரம் வாசிக்கும்போது மோதிரகிரியை எடுத்து கிடல்வேண்டும்.

பிரிவு IV

கமகங்கள் முதலியன

விஷயம்—1. கமகங்கள்.

கமகம் என்றால் ஸ்வரங்களின் தொகுதிகளைக் அடையது சப்த ஸ்வரங்களின் சங்கமங்களினால் உற்பத்தியாகின்ற இன்னிகை. அவைகள் பத்து வகைப்படும். அவையாவன:—

1. ஆரோஹணம். ச, ரி, க, ம, ப, த, நி, ச் என்றழீழ்ஸ்வரத்திலிருந்து ராக வரிசைச் சிரமமாய் மேலுக்கு ஏறுதல்.

2. அவரோஹணம். ச், ரி, த, ப, ம, க, ரி, ச் என்ற மேல் ஸ்வரத்திலிருந்து ராக வரிசைச்சிரமமாய் கீழுக்கு இறங்குதல்.

3. டால். சப, சம, சக என்ற ஒரு ஸ்வரத்தை ஆதாரமாக வைத்துக்கொண்டு வரிசைபாக அடுத்த ஸ்வரங்களை, ராகத்தை அடாசரித்து, ஆரோஹணத்தில் குறுக்குதல்.

4. ஸ்பரிதம். சச, ரிரி, கக, மம, என்றே இரட்டை ஸ்வரங்களை வாசித்தல்.

5. கம்பிதம். பா பபப என்ற ஒரு ஸ்வரத்தானத்தை மிக்க அடாசரித்தல்.

6. ஆஹதம். ரரி, ரிக, கம, மப என்ற ஒரு இசையின் கடை ஸ்வரத்தை அடுத்த இசையின் முதல் ஸ்வரமாக, ராகத்தை அடாசரித்து அவரோஹணத்தில் வாசித்தல்.

7. பிரத்தியாஹரம். ச்ரி, ரீத, தப, பம், என்றொரு இசையின் கடை ஸ்வரத்தை அடுத்த இசையின் முதல் ஸ்வரமாக, ராகத்தை அனுசரித்து. அயரோஹணத்தில் வாசித்தல்.

8. திருபுச்சம், ரிரிரி, ககக, மம என்ற முதல் இரண்டு ஸ்வரங்களையும் மூன்று தடவையும் மூன்றாவது ஸ்வரத்தை இரண்டு முறையும் வாசித்தல்.

9. ஆந்தோளம். சரிச பாப ரிகரி மாம என்செ வரிசைப்படி ராகத்தை அனுசரித்து வாசித்தல்.

10. மூர்ச்சிண. சரிகமபநரி ரிகமபநரிச் சமபநரிச்சி என்ற ஒவ்வொரு இசையிலுள்ள முதல் ஸ்வரத்தை கிட்டி கிட்டி, ஆனால் கிடப்பட்ட ஸ்வரத்தை கடைசி ஸ்வரமாய்ச் சேர்த்து வாசித்தல்.

விஷயம்-2. வாதி, சம்வாதிஸ்வரங்கள்.

1. வாதிஸ்வரம் என்றால் ஒரு குறித்த ராகத்தின் முக்கிய ஸ்வரம்; இதை அம்ச ஸ்வரம் என்றும் சொல்லுகிறார்கள். இந்த ஸ்வரத்தினால் தான், சம்பந்தப்பட்ட ராகத்தை கீர்த்திக்களம், அதன் கிரேஹகுணங்களையும், சஞ்சகத்தையும் கிரித்தக் காட்டலாம். அந்த ஸ்வரத்தை அடிக்கடி உபயோகிக்கலாம்; நீட்டலாம். இதை ராஜா ஸ்வரம் என்று சொல்லலாம். இதற்கு மந்திரியும், கிரேதி களும், அடிமைகளும் உண்டு.

2. சம்வாதிஸ்வரம். பிரிவு-1. விஷயம் 6-ல் சொல்லப்பட்ட 22 கருதிக் கணக்குப் பிரகாரம் வாதி ஸ்வரத்திற்குக் கீழாகவாவது மேலாகவாவது 9 முதல் 13 வரையிலுள்ள ஸ்வரங்களில் ஒரு ஸ்வரம். இந்த 5 ஸ்வரங்களும் வாதிஸ்வரத்திற்குச் சம்வாதி அதாவது மந்திரி; எப்படி ஸ்வரம், ராஜாவாவது வேண்டிய வேலையை நிர்வகிக்கக் கூடிய சத்தியையுடையது. சப்தஸ்வரக் கணக்கின்படி பூட்டலமாய் இது 1-வது அல்லது 5-வது ஸ்வரம். எப்படி வென்றால்—

வாதி	சம்வாதி
ச—ஸ்வரத்திற்குக்கு.....ம, ப	
ரி— "	ந
தி— "	கீ

வாதி	சம்வாதி
ம—ஸ்வரத்திற்கு.....ரி, ச	
ப— "ஈ	
த— "ரி	
ரி— "க, ம	

தற்கால சம்பிரதாயப்படி, ரி-க்கு ப வையும் ப-வுக்கு—ரி வையும் சம்வாதியாய் உபயோகிப்பது மன்னமல், க-வயத்தகிர வேறு எந்த ஸ்வரத்திற்கும் ரி சம்வாதியாயும், ரி-வயத்தகிர வேறு எந்த ஸ்வரத்திற்கும் க-சம்வாதியாயும் வாராதென்றும் கிறிக்கப் பட்டிருக்கிறது.

3. விவாதிஸ்வரம். இது வாதில்வரத்திலிருந்து 22 சுருதிக் குணக்கின்படி 2 சுருதிகளுக்குள்விருக்கிற ஸ்வரம். இது பகை ஸ்வரம். குறித்த ராகத்தின் குணத்தையும், அழகையும் செடுத்த கிரிம்.

அணுவாதி ஸ்வரங்கள்.

4. அணுவாதிஸ்வரம் என்றால் வாதி ஸ்வரத்திற்குச் சம்வாதி யும், கிவாதிபுயில்வாத ஸ்வரம். இது வாதிக்கு அடிமை.

விஷயம்-3. தீவர, கோமள ஸ்வரங்கள்.

அந்த ரிஷபத்தைக் கோமள ரிஷபம் என்றும், சாதாரண சார்தாரத்தைக் கோமள சார்தாரம் என்றும், காகலி ரிஷபத்தைக் கோமள ரிஷபம் என்றும், சதுஸ்ருதி ரிஷபத்தைத் தீவர ரிஷபம் என்றும், சதுஸ்ருதி தைவரத்தைத் தீவர தைவரம் என்றும், காகலி ரிஷபத்தைத் தீவர ரிஷபம் என்றும் சொல்லப்படும்.

இது தகிர, சில ராகங்களை வாசிக்கும்போது அந்த ராகத்திற்கு ஏற்பட்டிருக்கிற ஆரோகண அவரோகணங்களுக்குச் சம்பந்தப்பட்ட ஸ்வரம், 3 வகுப்புகளை யுடைய கிக்குதி ஸ்வரங்களாகிய ரி, க, த, டி இவைகள் ஒவ்வொன்றிலுடைய வகுப்புகளில் ஒரு ஸ்வரமாயிருந்தால், அதற்குப் பதிலாக, அதற்கு அடுத்த ஸ்வரத்தை உபயோகிப்படுத்தவது வழக்கமாயிருக்கிறது. இப்படி உபயோகிப்பதில் உபயோகிக்கப்பட்ட ஸ்வரம் உயர்ந்த சுருதியிலிருந்தால் அதை தீவர ஸ்வரம் என்றும், கீழ்ச் சுருதியிலிருந்தால் அதைக் கோமள ஸ்வரம் என்றும் சொல்லப்படும்.

அத்தியாயம் III.

ராகங்கள்.

விஷயம் 1 பதத்தின் அருத்தம்.

ராகம் என்பது ஸ்வரத்தொகுதிகளின் அடுக்குகளை அதாவது ஸ்வரங்களின் சங்கமங்களை உச்சரிப்பதனால் உண்டாகும், காதுக்கு இன்பத்தை விளைவிக்ககூடிய ஒரு இன்னிசை. ராகங்கள், ஸ்வர சங்கம பேதங்களுக்குத் தக்கபடி பத்தி, விரகதி, சோகம், காதரியம் சந்தோஷம், அன்பு, ஆச்சரியம் முதலிய மனத்தின் மாறுதல்களைத் தரும் சக்தியையுடையன.

விஷயம்-2. மோனகர்த்தா ராகங்களின் வகுப்புகள்.

சம்முடைய மூன்றேர்களால் ஏற்படுத்தப்பட்ட வரிசைச்சீரமைப்பிரகாரம் சப்த ஸ்வரங்களை பலவகுப்புகளாக அடுக்குவதனால், பல விதமான ராகங்கள் உண்டாவின்றன. ஸ்வரங்கள் 16 என்றும் அவைகளின் ஸ்தானங்கள் 12 என்றும் தற்காலத்தில் வழங்குவருகின்றன. இந்த 12 ஸ்தானங்களையும் மாணவர்கள் மறுபடியும் கவனிக்க அவை இதனடியில் எழுதப்பட்டிருக்கின்றன :—

- | | |
|--------------------|--------------------|
| 1. ச, | 8. ப, |
| 2. க - ரி, | 9. க - த, |
| 3. ச - ரி, க - க, | 10. ச - த, க - கி, |
| 4. ண - ரி, சா - க, | 11. ண - த, கை-ரி, |
| 5. அ - க, | 12. கா - ரி, |
| 6. க - ம, | |
| 7. பி - ம, | |

சப்த ஸ்வரங்களில் விக்குதி ஸ்வரங்களான ரி, க, த, ரி, ஒவ்வொன்றும் மும்முன்று பிரிவுகளை உடைத்தாயிருக்கின்றன வென்பதைத் தெளிவாய்த் தெரிந்து கொள்ளல் வேண்டும். காம் கவனிக்க வேண்டிய இன்னொரு விஷயம், II-வது அத்தியாயத்திற் சொல்லியபடி,

(i) க - ரி ஒன்றுமாத்திரம் அதற்குமேல் உள்ள ஸ்வரங்களாகிய க - க, சா - க, அ - க, இவைகள் மும்முன்றுமே செரும்.

(ii) ச-ரி யுடன் அதற்குமேல் உள்ள ஸ்வரங்களையி சா-க, அ-க இவைகளிதண்டு மாத்திரம் சேரும்; ஏனென்றால் ச-ரி யும், க-க யும் ஒரே சுருதியையி 3-வது ஸ்தானத்திலிருக்கின்றன.

(iii) ஷ-ரி யுடனேயே அதற்குமேல் ஸ்வரமையி அ-க ஒன்று மாத்திரம் சேரும்; ஏனென்றால் ஷ-ரி யும், சா-க யும் 4-வது சுருதி ஸ்தானத்திலிருக்கின்றன.

ஆகையினால் ரிஷப, காந்தார சங்கமங்களினால் 6 வகுப்புகள் உண்டாகின்றன, அவையாவன.

- | | | |
|---------------|---------------|--------------|
| (1) ச-ரி+க-க | (4) ச-ரி+சா-க | (6) ஷ-ரி+அ-க |
| (2) க-ரி+சா-க | (5) ச-ரி+அ-க | |
| (3) க-ரி+அ-க | | |

இம்மாதிரியாகவே கைவத, திரிதங்கலின் சங்கமங்களில் 6 வகுப்புகள் உண்டாகின்றன.—

- | | | |
|---------------|---------------|---------------|
| (1) ச-த+க-ரி | (4) ச-த+கை-ரி | (6) ஷ-த+கா-ரி |
| (2) க-த+கை-ரி | (5) ச-த+கா-ரி | |
| (3) க-த+கா-ரி | | |

முதலில் சொல்லப்பட்ட 6 ரிஷப காந்தார வகுப்புகள் ஒவ்வொன்றும், இரண்டாவது சொல்லப்பட்ட 6 கைவத திரித வகுப்புகள் ஒவ்வொன்றினுடன் கலப்பதால் ஆறு x ஆறு மூப்பதாறு பேதங்கள் ஏற்படுகின்றன. இனி மத்திமம், சுத்த மத்திமம், பிரதிமத்திமம் என்று இரண்டு வகுப்புகளையுடையன வாதலால் மேலே சொல்லப்பட்ட 36 கலப்புகள், சுத்த மத்திமத்துடன் சேர்ந்து 36 ராகங்களும், பிரதி மத்திமத்துடன் சேர்ந்து 36 ராகங்களும், ஆகமொத்தம் 72 ஆதார ராகங்கள் முன்னோர்களால் ஏற்படுத்தப்பட்டிருக்கின்றன. இவைகளைத்தான் ஜனகராகங்கள் என்றும், தாய் ராகங்கள் என்றும், மேளகர்த்தா ராகங்கள் என்றும் சொல்லுவார்கள்.

சுத்த மத்திமத்துடன் சேர்ந்த 36 ராகங்களுக்கும் சுத்தமத்திம மேளகர்த்தா வென்றும், பிரதி மத்திமத்துடன் சேர்ந்த 36 ராகங்களுக்கும் பிரதிமத்திம மேளகர்த்தா வென்றும் பெயர்க்களிடப் பட்டிருக்கின்றன. மொத்தம் 72 மேள கர்த்தாக்களும் சம்பூரண சம்பூரண ராகங்கள். அதாவது அவைகள் ஆரோஹணத்திலும், அவரோஹணத்திலும் சப்த ஸ்வரங்களையும் தழுவியிருக்கும்.

மேளகர்த்தா ராகப் பதக்கம்.

இது மேளகர்த்தாக்களின் ஸ்வரபேதங்களைக் காட்டும்.

பதக்கம் சுத்த மத்திய ராக ஸ்வர பேதங்களைக் காட்டுகின்றது. 6-வது ச-ம உண்டாகிறதுள்ள மனை 7-வது பி-ம உண்டாகல் மாற்றிக் கொண்டால் பிரதி மத்திய ராக ஸ்வரபேதங்களைக் காட்டும்.

சுத்த மத்திய ராகங்களின் பெயர்.	1	2	3	4	5	6	7	8	9	10	11	12	13	பிரதி மத்திய ராகங்களின் பெயர்
	ச	ரி	க-ரி	க-ரி	க-ரி	க-ம	பி-ம	ப	ச-த	ச-த	க-ரி	க-ரி	க-ரி	
1 கைகாம்பி	ச	ரி	க	ம	ப	த	தி	37 சாவகம்
2 சத்தூக்கி	ச	ரி	க	ம	ப	த	38 ஜலாநாயகம்
3 கைகாம்பி	ச	ரி	க	ம	ப	த	39 ஜலாநாயகம்
4 கைகாம்பி	ச	ரி	க	ம	ப	த	40 கைகாம்பி
5 கைகாம்பி	ச	ரி	க	ம	ப	த	41 கைகாம்பி
6 கைகாம்பி	ச	ரி	க	ம	ப	த	42 கைகாம்பி
7 கைகாம்பி	ச	ரி	ம	ப	த	43 கைகாம்பி
8 கைகாம்பி	ச	ரி	ம	ப	த	44 கைகாம்பி
9 கைகாம்பி	ச	ரி	ம	ப	த	45 கைகாம்பி
10 கைகாம்பி	ச	ரி	ம	ப	த	46 கைகாம்பி
11 கைகாம்பி	ச	ரி	ம	ப	த	47 கைகாம்பி
12 கைகாம்பி	ச	ரி	ம	ப	த	48 கைகாம்பி
13 கைகாம்பி	ச	ரி	ம	ப	த	49 கைகாம்பி
14 கைகாம்பி	ச	ரி	ம	ப	த	50 கைகாம்பி
15 கைகாம்பி	ச	ரி	ம	ப	த	51 கைகாம்பி

சுத்தமத்திய ராகப் பதக்கம்

16 கைகாம்பி	ச	ரி	ம	ப	த	தி	52 கைகாம்பி
17 கைகாம்பி	ச	ரி	ம	ப	த	53 கைகாம்பி
18 கைகாம்பி	ச	ரி	ம	ப	த	54 கைகாம்பி
19 கைகாம்பி	ச	...	ரி	ம	ப	த	55 கைகாம்பி
20 கைகாம்பி	ச	ரி	...	ம	ப	த	56 கைகாம்பி
21 கைகாம்பி	ச	ரி	ம	ப	த	57 கைகாம்பி
22 கைகாம்பி	ச	ரி	ம	ப	த	58 கைகாம்பி
23 கைகாம்பி	ச	ரி	ம	ப	த	59 கைகாம்பி
24 கைகாம்பி	ச	ரி	ம	ப	த	60 கைகாம்பி
25 கைகாம்பி	ச	ரி	ம	ப	த	...	61 கைகாம்பி
26 கைகாம்பி	ச	ரி	ம	ப	த	62 கைகாம்பி
27 கைகாம்பி	ச	ரி	ம	ப	63 கைகாம்பி
28 கைகாம்பி	ச	ரி	ம	64 கைகாம்பி
29 கைகாம்பி	ச	ரி	65 கைகாம்பி
30 கைகாம்பி	ச	66 கைகாம்பி
31 கைகாம்பி	ச	67 கைகாம்பி
32 கைகாம்பி	ச	68 கைகாம்பி
33 கைகாம்பி	ச	69 கைகாம்பி
34 கைகாம்பி	ச	70 கைகாம்பி
35 கைகாம்பி	ச	71 கைகாம்பி
36 கைகாம்பி	ச	72 கைகாம்பி

மேளகர்த்தா ராகப் பதக்கம்

விஷயம்—3. மேளகர்த்தா ராகப் பதக்கம்.

22, 23-வது பக்கங்களில் அனுபவம் செய்திருக்கிற மேளகர்த்தா ராகப் பதக்கத்தில் 72 ராகங்களின் ஸ்வர சங்கம வகுப்புகளையும், ஆர்மோனியம், பிட்டில் படங்களில் குறிக்கப்பட்ட 13 ஸ்வரஸ்தானங்களை அனுசரித்து மாணவர்கள் எளிதில் கிரடுத்த அப்பியாசம் செய்யக்கூடிய விதமாகக் காட்டப்பட்டிருக்கின்றன.

ஆர்மோனியம் வாசிப்பவர்கள் மந்திர ஸ்தாயியில் எந்தக்கட்டை வையாவது மத்திம ஷட்ஜமமைய் வைத்து வாசித்தாலும், பெட்டி கல்யாணிப் பெட்டியாயிருந்தாலும், சங்கராபரணப் பெட்டியாயிருந்தாலும் அதிலுள்ள வெள்ளை, கருப்புக்கட்டைகளை கவனிக்காமல் பதக்கத்தில் கண்ட ஸ்தானங்களின்படி வாசித்தால் குறித்த ஸ்வரங்கள் பிசகாது. பிட்டில் வாசிப்பதற்கும் பதக்கம் மிக்க உபயோகமாயிருக்கு மென்று அனுபவத்தில் நன்கு விளங்கும்.

72-மேளகர்த்தா ராகங்களும் சம்பூரண சம்பூரண ராகவளான தனூல் அதாவது அவைகளுக்கு ஆரோஹணத்திலும், அவரோஹணத்திலும், வர்ச்சிதமில்லாமல், சப்தஸ்வரங்களு மிருப்பதனால், பதக்கத்தில் காட்டிய 8 ஸ்வர அக்ஷரங்களும், சரிசமபதிரிச் என்று ஆரோஹணத்தொருதையைக் காட்டும். அதையே தலைமுறை வாசித்தால் அது சீர்தமகரிச என்று அவரோஹணத் தொகுதியைக் காட்டும்.

விஷயம்-4. ஜன்யாராகங்களின் உற்பத்தி

ஜன்யராகங்கள் எல்லாம் மேளகர்த்தா ராகங்களிலிருந்து பிறந்தவைகள். மேளகர்த்தாராகங்களுக்கு ஆரோஹணத்திலும் அவரோஹணத்திலும் சப்தஸ்வரங்களு மிருக்கும். ஜன்ய ராகங்களோ சப்தஸ்வரங்களில் ஒன்று அல்லது இரண்டு ஸ்வரங்கள் வர்ச்சிதமாய் பாக்விநிற்கும் ஸ்வரங்களைத் தழுவிநிற்கும். இதனால் 14,776 ராகங்கள் உற்பத்தியாகும். இன்னும் சப்த ஸ்வரத்தொருதிகளும், வர்ச்சித ஸ்வரத்தொருதிகளும் வக்ஷிகதியாய் கலப்பதனால் கணக்குக்கு இலேசிடவந்த அளவு ராகங்கள் உற்பத்தியாகும். இவைகளைத் தவிர ராகங்களின் கலப்புகளினாலும் இன்னும் அநேக ராகங்கள் உண்டாகும். முதலாவது சம்பூரணமில்லாத வர்ச்சித ராகங்களைப் பற்றிய விஷயங்களை மாணவர்கள் தெளிவாய்த் தெரிந்துக்கொள்ள வேண்டியது அவசியம்.

விஷயம்-5. சம்பூரணமில்லாத வற்சித ராகங்களின் லட்சணம்

பண்டைக்காலத்தில், ஐன்ய ராகங்கள் ஆரோகணத்திலும் அவரோகணத்திலும் 1 ஸ்வரம் முதற்கொண்டு 7 ஸ்வரங்களினால் உற்பத்தியாயிருந்தன.

1	ஸ்வரத்தையுடைய ராகத்திற்கு அர்த்தி	என்றபெயர்.
2	ஸ்வரங்களை யுடைய	கதிக
3	"	சமிக
4	"	கவரந்தர
5	"	ஒளடவம்
6	"	சாடவம்
7	"	சம்பூரணம்

தற்காலத்தில், 5 ஸ்வரங்களுக்குக் குறைந்த ஸ்வரத் தொகுதிகள் ஆரோகணத்திலும், அவரோகணத்திலுமிருந்தல் கூடாது.

5 ஸ்வரங்கள் முதல், 7 ஸ்வரங்களின் தொகுதியை அனுசரித்துப் பிரிக்கப்பட்ட ஐன்யரச வகுப்புகள் 8. அவையாவன:—

ஐன்யராகப் பிரிவுகள்

(1) ஷாடவ ஷாடவ ராகம். இது சப்தஸ்வரங்களில் ஒன்று வற்சிபமாய் ஆரோகணத்திலும் அவரோகணத்திலும் முறையே 6 ஸ்வரங்களை யுடையது.

(உ-ம்) லலித- { ஆ. சரிகமபதரிசு
 ஆ. ச்சிதமகரிசு

(2) ஒளடவ ஒளடவ ராகம். இது ஆரோகணத்திலும் அவரோகணத்திலும் சப்தஸ்வரங்களில் 2 வற்சிபமாய் முறையே 5 ஸ்வரங்களை யுடையது.

(உ-ம்) ஹம்ஸத்வளி { ஆ. சரிகபரிசு
 அ. ச்சிபகரிசு

(3) சம்பூரண ஷாடவம். இது ஆரோகணத்தில் 7 ஸ்வரங்களை யும், அவரோகணத்தில் 6 ஸ்வரங்களை யு முடையது.

(உ-ம்) சங்கராபரணம் { ஆ. சரிகமபதரிசு
 அ. ச்சிதமகரிசு

(4) சம்பூரண ஒளடவம். இது ஆரோகணத்தில் 7 ஸ்வரங்களை யும் அவரோகணத்தில் 5 ஸ்வரங்களை யு முடையது.

(உ-ம்) கருடத்வளி { ஆ. சரிகமபதரிசு
 அ. ச்சிபகரிசு

(5) ஷாடவ சம்பூரணம். இது ஆரோகணத்தில் 6 ஸ்வரங்களை யும், அவரோகணத்தில் 7 ஸ்வரங்களை யுமுடையது.

(உ-ம்) பூஷாவளி { ஆ சரிமபதசி
அ ச்நிதபமகரிச

(6) ஷாடவ ஔடவம். இது ஆரோகணத்தில் 6 ஸ்வரங்களை யும், அவரோகணத்தில் 5 ஸ்வரங்களை யுமுடையது.

(உ-ம்) ராகபஞ்சம் { ஆ சரிமபதசி
அ ச்நிதமரிச

(7) ஔடவ சம்பூரணம். இது ஆரோகணத்தில் 5 ஸ்வரங்களை யும், அவரோகணத்தில் 7 ஸ்வரங்களை யுமுடையது.

(உ-ம்) கேதாரகயன { ஆ சரிமபதசி
அ ச்நிதபமகரிச

8 ஔடவ ஷாடவம். இது ஆரோகணத்தில் 5 ஸ்வரங்களை யும் அவரோகணத்தில் 6 ஸ்வரங்களை யுமுடையது.

(உ-ம்) கோகில திபகம் { ஆ சரிமபதசி
அ ச்நிதமகரிச

விஷயம்-6. சம்பூரண மில்லாத வற்சித ராகங்களின் சங்கை.

ஒவ்வொரு மேளகர்த்தா ராகத்திலிருந்தும் 483 சம்பூரண மில்லாத ராகங்கள் அதாவது வற்சித இன்பராகங்கள் பிறக்கும். அது எப்படி பென்றால்:—

(i) சம்பூரண ஷாடவ வகுப்புகள்.

அவரோகணத்தில் ஒருஸ்வரம் வற்சிதமாய் அதாவது ஒவ்வொரு சம்பூரண ஸ்வரத் தொகுதியிலும் ரி, நி, பி, மி, கி, ரி, என்னும் ஸ்வரம் முறையே ஒவ்வொன்றாய் வற்சிதமாய், (1) ச த ப ம க ரி ச, (2) ச நி ப ம க ரி ச, (3) ச நி த ம க ரி ச, (4) ச நி த ப க ரி ச, (5) ச நி த ப ம ரி ச, (6) ச நி த ப ம க ச, என்று உண்டாகும் பேதங்கள்

(ii) ஷாடவ சம்பூரண வகுப்புகள்.

இய்நிதமாகவே ஆரோகணத்தில் ரி, கி, மி, பி, நி, ஸ்வரங்கள் வற்சித மாவதால், (1) ச ச ப த ரி ச (2) ச ரி ம ப த ரி ச (3) ச ரி க ப த ரி ச (4) ச ரி க ம த ரி ச, (5) ச ரி க ம ப ரி ச, (6) ச ரி க ம ப த ரி ச என்று உண்டாகும் பேதங்கள்

(iii) சம்பூரண ஔடவ வகுப்புகள்.

அவரோகணத்தில் இரண்டு ஸ்வரங்கள் வற்சிதமாய் அதாவது ஒவ்வொரு சம்பூரண ஸ்வரத் தொகுதியிலும் நித, நிப,

ரிம, ரிக, ரிரி=5 ; தப, தம, தக, தரி=4 ; பம, பக பரி=3 ; மக
மரி=2 ; கரி=1 ஆக மொத்தம் 15 ஸ்வரத்தொகுதிகளை முறையே
ஒவ்வொன்றாய் விடப்படுவதால் உண்டாகும் பேதங்கள் 15

(iv) ஓடாவ சம்பூரண வகுப்புகள்.

மேலே சொல்லியபடியே ஆரோகணத்தில் ரிக, ரிம, ரிப, ரித, ரிரி,=5;
கம, கப, கத, கரி=4; மப, மத, மரி=3; பத, பரி=2; தரி=1, என்
றெ 15 ஸ்வரத் தொகுதிகளை விட்டு விடுவதால் உண்டாகும் பேதங்
கள் 15

(v) ஷாடவ ஷாடவ வகுப்புகள்.

6 அவரோகண ஷாடவ பேதங்கள், 6 ஆரோகண ஷாடவ
பேதங்களுடன் கலப்பதால் உண்டாகும் பேதங்கள் $6 \times 6 = 36$

(vi) ஷாடவ ஓடாவ வகுப்புகள்.

6 ஆரோகண ஷாடவ பேதங்களுடன், 15 அவரோகண ஓடாவ
பேதங்கள் கலப்பதால் உண்டாகும் பேதங்கள் $6 \times 15 = 90$

(vii) ஓடாவ ஷாடவ வகுப்புகள்.

15 ஆரோகண ஓடாவ பேதங்களுடன் 6 அவரோகண ஷாடவ
பேதங்கள் கலப்பதால் உண்டாகும் பேதங்கள் $15 \times 6 = 90$

(viii) ஓடாவ ஓடாவ வகுப்புகள்.

15 ஆரோகண ஓடாவ பேதங்களுடன் 15 அவரோகண
ஓடாவ பேதங்கள் கலப்பதால் உண்டாகும் பேதங்கள்
 $15 \times 15 = 225$
மொத்தம் 483

ஒவ்வொரு மேனகர்த்தாவுக்கு 483 பேதங்கள் ஏற்படுமெ
தனால், 72 மேனகர்த்தாக்களுக்கும் இனிக்கும் பேதங்கள் $483 \times 72 =$
34,776.

லிஷ்யம்-7. வக்கிர ராகங்கள்

மேலே சொல்லப்பட்ட 34,776 ஜன்ய ராகங்கள் உற்பத்தி
யான 5 வற்றிய வகுப்பு ராகங்களைத் தவிர, இன்னொரு வகுப்பு ராகம்
உண்டு. அதற்கு வக்கிரராகம் என்று பெயர். இதன் ஏற்பட்ட 7, 6,
அல்லது 5 ஸ்வரங்களைவுடைய தொகுதிகளில், ஸ்வரங்கள் வரிசைத்
திரமமாய் வராமல் மடங்கி அல்லது தாண்டி வரும். இப்படித்
தாண்டிவருவது ஆரோகணத்தில் மாத்திரம், அல்லது அவரோக
ணத்தில் மாத்திரம் அல்லது இரண்டிலுமிருக்கலாம்.

ஆரோகண வக்ரெம் மரத்திரம்-உதாரணம்,

கோலாகஸம் { ஆ. சபமபரிதரிச்
அ. ச்சிதபமகரிச

அவரோகண வக்ரெம் மரத்திரம்-உதாரணம்,

சரஸ்வதி- { ஆ. சரிமதச்
மனோகரி { ச்சிதபமகரிச

ஆரோகண, அவரோகணம் இரண்டிலும் வக்ரெம்-உதாரணம்,

பியாக் { ஆ. சபமபரிதரிச்
அ. ச்சிதபமகரிச

இந்த வக்ரெங்கள், 31,776 ஜன்ய ராகங்களையும் 72 மேள கர்த்தா ராகங்களையும் அல்லது பொத்தம் 34,843 ராகங்களையும் பேழிப்பதினால் கணக்கிற்று அடங்காத ஜன்ய ராகங்கள் உற்பத்தி யாகும்.

விஷயம்-8. கலப்பு ராகங்கள்,

கலப்பு இல்லாத ராகத்திற்கு கித்தி ராகம் என்று பெயர். ஆனால் சில ராகங்கள் இரண்டு அல்லது அதற்கு மேற்பட்ட ராகங்களின் கலப்பிற்குக்கும். இரண்டு ராகங்களின் கலப்பிற்குத்தான் அதற்கு காலங்கம் என்று பெயர். இரண்டுக்கு மேற்பட்ட ராகங்களின் கலப்பிற்குத்தான் அதற்கு சங்கீரணம் என்று பெயர். முன் விஷயத் திற் சொல்லப்பட்ட ஜன்ய ராகங்களை நொகை, இதல் சொல்லப் பட்ட கலப்புகளால் இன்னும் பெருகும்.

விஷயம். 9-ஜன்ய ராக ஸ்வரங்களின் அனுபந்தம்.

சாதாரணக் கணக்குக்கு அடங்காத ஜன்ய ராகங்களில், 800க்கு மேல் முக்கிய வழக்கத்தில் நென் இந்தியாவிலிருக்கிறதாகத் தெரி கிறது. அவைகளில் பிரதானமான 356 ராகங்களை அகரமுதல் ஏழுத்து வரிசையையும், அவைகளின் மேள கர்த்தா ராகங்களின் கீழும், அமைத்து வைக்கப்பட்ட அனுபந்தம் ஒன்று இதன் பின்னால் அச்சிடப்பட்டிருக்கிறது. இந்த அனுபந்தத்திலிருந்து அதில் கண்ட எல்லா ஜன்ய ராகங்களுடையவும், 72 மேள கர்த்தா ராகங்களி னுடையவும் ஆரோகண, அவரோகண ஸ்வரத் தொகுதிகளைத் தெரிந்துக் கொள்ளலாம்.



ஐ-ஐ
ஐன்ய ராகஸ்வரங்களின்
அ-அபந்தம்.



Miss Cooper

ஜனிய ராகஸ்வரங்களின் அனுபந்தம்.

I. 36-கத்தமத்தம் ராகங்களும் அவைகளிலிருந்து பிறந்த பிரதான ஜனிய ராகங்களும்

மேள கர்த்தா எண்.	ராகங்களின் பெயர்.	1	2	3	4	5	6	7	8	9	10	11	12	13
		ச	ரி	க	நி	ப	த	தி	க	ரி	ப	த	தி	க
1	கனகாங்கி.	ச	ரி	க	—	—	ம	—	ப	த	தி	—	—	க
2	<p align="center">சுத்தினாகம் (ஜனிய ராகங்கள்)</p> <p>1. கண்டாரவம்</p> <p>2. செவளல மஞ்சரி</p> <p>3. பெண்புதி</p> <p>4. சூரியனி</p>	ச	ரி	க	—	—	ம	—	ப	த	—	தி	—	க
		ஆ. சரிசகமமரிச				ஆய. ச்ரிதபமகரிச								
		" சரியபதரிச				" ச்ரிதமகரிச								
		" சரியபதரிச				" ச்ரிதமகரிச								
		" சரியபதச்				" ச்ரிதபகரிச								

ஜனிய ராகஸ்வரங்களின் அனுபந்தம் 29

3	காணொலித் தி	ச	ரி	க	—	—	ம	—	ப	—	—	தி	ச
4	வானலிபதி (இனிய ராகங்கள்)	ச	ரி	க	—	—	ம	—	ப	—	—	தி	ச
	1. சசாவளி	சு. சரிமபதிக்		அவ. ச்ரிதபமகரிச									
	2. சடுவதாம்பரி	" சரிசமபதிக்		" ச்ரிபமகரிச									
	3. பாஹுமதி	" சரிசரிமபத்		" ச்ரிதபமகரிச									
5	மாணவதி (இனிய ராகங்கள்)	ச	ரி	க	—	—	ம	—	ப	—	—	தி	ச
	1 கணையாமல	சு. சமபதிக்		அவ. ச்ரிதபமகரிச									
	2 மங்கலதெரிச	" சரிசமபதிக்		" ச்ரிபதமகரிச									
	3 மடுவரஞ்சனி	" சரிமபதிக்		" ச்ரிதபமகரிச									
6	நானநபி.	ச	ரி	க			ம	—	ப	—	—	தி	ச

7	செலுவதி	ச	ரி	—	க	—	ம	—	ப	த	நி	—	—	ச
8	அனுமத் தொழி (ஆர்வலாகங்கள்)	ச	ரி	—	க	—	ம	—	ப	த	நி	—	—	ச
	1. அலுவலர்	ஆ.	சரியபதச்		ஆய.	சரிப்பதபதமகரிச								
	2. ஆயிசி	"	சரிசகமபததிச்		"	சரிதபமகரிச								
	3. இமாவிர்தினி	"	சரியபதிச்		"	சரிதபமதபகரிச								
	4. கம்பீரவசத்த	"	சமகமரிசமபரிதரிபச்		"	சரிதபமரிச								
	5. சமதொவரவ	"	சரியபதச்		"	சரிதரிபமகரிச								
	6. சத்தரிமத்தி	"	சரிசமபதச்		"	சரிதபமகரிச								
	7. சத்தமாரூவ	"	சகமபதச்		"	சரிதபமரிசரிச								
	8. தெரியதொழி ~	"	சரியமபதரிச்		"	சரிதரிதபமகரிச								
	9. தொழி ~	"	சரிசமதரிச்		"	சரிதமகரிச								
	10. சன்யாசி	"	சகமபதிச்		"	சரிதபமகரிச								
	11. சரிசரியபத	"	சரிசரியபத		"	பமகரிசரிச								

முகவரி	1	2	3	4	5	6	7	8	9	10	11	12	13
நாகங்கரின் பெயர்.	ச	ச-ரி	ச-ரி ச-ச	ம-ரி சா-ச	அ-ச	ச-ம	பி-ம	ப	ச-த	ச-த ச-நி	ம-த ம-நி	சா-நி	ச
8 அறுமத்தேயு. நேடதிச (நுண்ய நாகங்கர்)	ச	ரி	—	ச	—	ம	—	ப	த	—	நி	—	ச
12 புனாதேயு				,, நிதந்சரிசயபதி				,, தபமகரிசநிதரிச					
13 புன்னாகவாரி				,, சரிசயபதி				,, நிதபமகரிச					
14 பூபாளம்				,, சரிசயபதி				,, ச்தபமகரிச					
9 நேறு (நுண்ய நாகங்கர்)	ச	ரி	—	ச	—	ம	—	ப	த	—	—	நி	ச
1 நேயு ஆத்தாரி				,, சரிசயபதி				,, ச்தபமகரிச					
2 பின்னசட்டியம்				,, சரிசரிசயபதி				,, ச்தபமகரிச					

10	நடைகல்பிய (ஐன்ய ராகங்கள்)	ச	ரி	—	க	—	ம	—	ப	—	த	ரி	—	ச
		1. சோகவரளி	சு.	சரிமகமபமதரிசமபதரிச	ஆ.	சீதமகரிச	2. சிந்தபயிலி	சு.	யபதரிசரிசம	ஆ.	ரிசரிதபமகம	3. திபம்	சு.	சரிசமபதரிச
4. டாபாணம்	சு.	சரிசமபதரிச	ஆ.	சீதபமகரிச	5. பிரஞ்சளி	சு.	சரிசபதச்	ஆ.	சீதபமகரிச	6. பூர்வாய்க்கிரிய	சு.	சரிசமபரிச	ஆ.	சீதபமகரிச
7. யெகடபூராக	சு.	சரிசமபதச்	ஆ.	சீதபகச										
11	தொலைகல்பிய (ஐன்ய ராகங்கள்)	ச	ரி	—	க	—	ம	—	ப	—	த	ரி	—	ச
		1. கோகிலரவழு	சு.	சரிசரிபபதரிச	ஆ.	சீதபமகரிச	2. சிதாபணி	சு.	சரிசமபதரிச	ஆ.	சீதபமகரிச	3. சிந்தக்கிரிய	சு.	சரிசமமபதரிச
4. சத்தமணி	சு.	சரிசமபதரிச	ஆ.	சீதபகரிச	5. வசந்தாராயணி	சு.	சரிசமபதச்	ஆ.	சீதபமகரிச					

காலம் மாதம்	ராசங்களின் பெயர்.	1	2	3	4	5	6	7	8	9	10	11	12	13	
		ச	சு-ரி	ச-ரி சு-ரி	ஷ-ரி சா-ச	ஆ-ச	சு-ம	பி-ம	ப	ச-த	ச-த சு-ரி	ஷ-த சை-தி	கா-தி	ச	
12	நூபாவதி	ச	ரி	—	ச	—	ம	—	ப	—	—	த	தி	ச	
13	காமகப்பிரிய (இன்று ராசங்கள்)	ச	ரி	—	—	ச	ம	—	ப	த	தி	—	—	ச	
1	சங்கராட	ஆ : சரிமவரிசயபததிச்						ஆல : சங்கபதர் தபமகரிச							
2	சங்கதட	,, சரிசுபததிச்						,, சங்கிதபகரிச							
3	காலசண்டி	,, சரிசயபததிச்						,, சங்கீதமகரிச							

4 கல்யாணகேசரி	சூ : சரியபதிச்	அல : சீதபமரிச
5 சாமாநாயணி	1, சரியபதிச்	" சீதபிபமரிச
6 தேவமுகாரி	1, சரியபதிச்	" சீதபமரிச
7 ஜுஜுவளி	" சமசுமபதிச்	1, சீதபமகச
14 வதனா பதனா (இன்ய ராகங்கள்)	ச ரி - - க ம - ப த - றி - ச	
1 அம்சகாம்போதி	சூ : சரிசுமததிச்	அல : சீதபமரிச
2 வசந்தபலிவி	1, சரிசுமததிச்	" சீதபமமரிச
3 வசந்தமுகாரி	" சரிசுமபதிதிச்	" சீதபமரிச

இன்ய ராகவரங்குகளின் அனுபந்தம்

செய்தல்களின் பெயர் மயங்காமை கருள் (செட்டிங்) (உண்மை)	செய்தல்களின் பெயர்											
	ச	ரி	—	—	ச	ம	—	ப	—	த	ரி	—
26. மரும	ஆ: சரியாக						அ: சித்தயாளர்					
27. மெய்க்குடி	" சரியாக						" சித்தயாளர்					
28. மெய்க்குடி	" சரியாக						" சித்தயாளர்					
29. மெய்க்குடி	" சரியாக						" சித்தயாளர்					
30. மெய்க்குடி	" சரியாக						" சித்தயாளர்					
31. மெய்க்குடி	" சரியாக						" சித்தயாளர்					
32. மெய்க்குடி	" சரியாக						" சித்தயாளர்					
33. மெய்க்குடி	" சரியாக						" சித்தயாளர்					
34. மெய்க்குடி	" சரியாக						" சித்தயாளர்					

செய்தல்களின் பெயர் (உண்மை)	செய்தல்களின் பெயர்											
	ச	ரி	—	—	ச	ம	—	ப	—	த	ரி	—
1. மெய்க்குடி	ஆ: சரியாக 2 சரியாக						அ: சித்தயாளர் சித்தயாளர்					
2. மெய்க்குடி	" சரியாக						" சித்தயாளர்					
3. மெய்க்குடி	" சரியாக						" சித்தயாளர்					
4. மெய்க்குடி	" சரியாக						" சித்தயாளர்					
5. மெய்க்குடி	" சரியாக						" சித்தயாளர்					
6. மெய்க்குடி	" சரியாக						" சித்தயாளர்					
7. மெய்க்குடி	" சரியாக						" சித்தயாளர்					
8. மெய்க்குடி	" சரியாக						" சித்தயாளர்					
9. மெய்க்குடி	" சரியாக						" சித்தயாளர்					
10. மெய்க்குடி	" சரியாக						" சித்தயாளர்					
11. மெய்க்குடி	" சரியாக 2 சரியாக						" சித்தயாளர் சித்தயாளர்					

விஷயம்—10 ராக அகராதி.

ஐன்ய ராகஸ்வர அனுபந்தத்திற் குறிக்கப்பட்ட எண் ராகங்களுக்கும் ஒரு அகராதி இதன்பின் வரையப்பட் டிருக்கிறது. அதன் பிரயோசனம் சொல்லாமலே விளக் கும். அதனால் ஒரு குறித்த ஐன்ய ராகம் எந்த மேள கர்த்தாவிலிருந்து பிறந்தது என்று உடனே தெரிந்துக் கொள் ளலாம். பிறகு ஐன்ய ராகஸ்வர அனுபந்தத்திலிருந்து அந்த ராகத்தின் ஸ்வரத் தொகுதிகளையும் தெரிந்துக் கொள்ளலாம்.

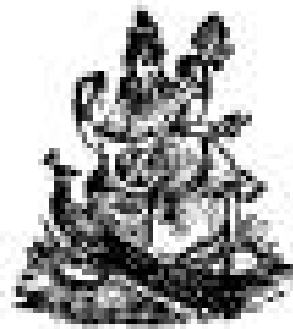

வெங்க

நாத அதாதி

அனுபந்தம்.

ராக அகராதிர அனுபந்தம்.



எண்.	ராகத்தின் பெயர்.	மே. எண்.	இன். எண்.	எண்.	ராகத்தின் பெயர்.	மே. எண்.	இன். எண்.
அ							
1	அசாவேரி	8	1	25	ஆபேரி	20	5
2	அடானு	28	1	26	ஆபேரி	22	2
3	அடானு	29	2	27	ஆயிரி	8	2
				28	ஆயிரி	17	1
4	அட்காம்பி	18	—	29	ஆயி	29	4
5	அமகிரிய	20	1		இ		
6	அயிர் தவாகினி	20	2				
7	அயிர் தவாகினி	65	1	30	இந்த வம்	20	6
8	அம்சகாம்போதி	14	1	31	இந்தோளவசந்தம்	20	7
9	அம்சத்தவணி	29	1	32	இமாவிரத்தினி	8	3
10	அம்சகாதம்	60	1		ஈ		
11	அம்சரிவாம்பரி	39	1				
12	அம்சவேனாவணி	42	1				
13	அம்சானந்தி	53	1	33	ஈசயனோகரி	28	5
14	அரிவாம்போதி	25	—	34	—	—	—
15	அரிப்பிரிய	27	1		உ		
16	அரிவாட	29	3				
17	அருணகரத்த	28	2	35	உதயசந்திரிக	20	8
18	அருணசந்திரிக	22	1	36	உதயரவிசந்திரிக	36	4
19	அருணசலிதா	59	1	37	உத்தரி	64	1
				38	உமாபரணம்	28	4
20	அனுமத்தோடி	8	—		ஊ		
ஆ							
21	ஆயிரி	20	4	39	ஊமவதி	58	—
22	ஆனந்தயிரவி	20	3		க		
23	ஆந்தனி	28	3				
24	ஆந்தோளிதா	22	3	40	கதனகுதாவம்	28	6

எண்	சாகத்தின் பெயர்.	மே எண்	இன் எண்	எண்	சாகத்தின் பெயர்.	மே எண்	இன் எண்
41	கந்ததர்ம	29	5	74	கஜகீர்தனம்	29	10
42	கந்தரவ	42	2				
43	கண்டாசவம்	2	1		கா		
44	கமகங்கிரிய	53	2				
45	கமலாபஜேசரி	27	2	75	கங்கேயபூஷனி	33	—
46	கமலபாஸ்கா	29	6	76	காந்தாமணி	61	—
47	கமஞ்சரம்	53	—	77	காபி	22	6
48	கமாச	29	7	78	காபிகாரமணி	25	8
49	கம்பீரகாட	36	2	79	காம்போதி	28	9
50	கம்பீரவசந்த	8	4	80	காமவந்தினி	51	—
51	கங்குப்பிரிய	22	—	81	காயகப்பிரிய	13	—
52	கருடத்தவணி	29	7	82	காலாண்ட	13	3
53	கரகாடகசாஸ்க	15	1	83	காலாபாஜா	25	10
54	கலசும்ப	31	1	84	காளழித்தி	3	—
55	கல்காட	13	1				
56	கல்தட	13	2	85	காடை	22	4
57	கல்யாணி	65	2	86	காசா	29	11
58	கல்யாணஜேசரி	13	4	87	காணலாரிதி	36	1
59	கல்யாணவசந்த	21	1	88	காரியமதி	20	11
60	கலாம்போதி	43	—		கி		
61	கலாமலகரி	29	6				
62	கலுரி	15	2	89	கிராஜாம்பரி	19	12
63	கலுன	15	3	90	கிராஜாவணி	21	3
64	கலுனிபத்த	15	4	91	கிரியாபாண	65	3
65	கலாசிதி	22	5				
66	கலாவதி	16	1		கீ		
67	கலானகவரணி	22	7	92	கீரவாணி	21	—
68	கலாகாங்கி	1	—	93	கீர்வாணப்பிரிய	29	13
69	கலானகவசந்த	20	10				
70	கலால்யாமன	5	1		கூ		
71	கன்னட	29	9				
72	கன்னடசலுன	20	9	94	கூண்டங்கிரிய	15	6
73	கன்னடபோதி	50	1	95	கூந்தவ	16	2

எண்	ராகத்தின் பெயர்.	மே எண்	இன் எண்	எண்	ராகத்தின் பெயர்.	மே எண்	இன் எண்	
96	குத்தவகரணி	28	11		சு			
97	குத்தவல்வகரணி	46	1					
98	குமுதப்பிய	51	1	118		சதுஸூ	29	18
99	குய்யஸம்பேரஜி	15	5	119		சுத்தோவகவ	6	5
100	குடித்தி	65	4	120		சுடர்ந்தமதி	61	5
101	குருப்பிரிய	64	3	121		சுத்தோத்துவணி	58	1
102	குருஞ்சி	29	15					
103	குருஜசி	15	7	122		சுட்வகரம்	16	—
	கசு			123		சுக்கராயரணம்	29	19
104	கேதாரகஜன	28	12	124		சுக்கராயம்	56	2
105	கேதாரம்	29	16	125		சுத்திவணி	21	8
	ககசு			126		சுத்தித யாக்கிளி	46	—
106	கைகவசி	60	2	127		சுத்திழகப்பிரிய	56	—
	ககோ			128	சுத்திரோக	55	3	
				129	சுத்திரிக யிரணி	20	12	
				130	சுத்திரிஜோதி	41	1	
107	கோகிலத்துவணி	28	13	131	சுப்பிராந்தகம்	68	6	
108	கோகிலப்பிரிய	11	—	132	சுப்புக்கிரிய	20	20	
109	கோகிலவிந்தணி	15	8	133	சுயிந்தவி	22	6	
110	கோகிலாசயமு	11	1	134	சுசகல்யாணி	65	7	
111	கோசகம்	71	—	135	சுசாங்கி	27	—	
				136	சுசாங்கினி	27	3	
112	கோபிளவசந்தம்	20	14	137	சுசயங்கன	15	9	
113	கோமதி	42	3	138	சுசானன	27	4	
114	கோலாசலம்	29	17	139	சுசய்தி	25	14	
115	கோஷணி	16	3	140	சுசய்தி	64	3	
	கோள			141	சுசய்தி யஜோகரி	26	15	
				142	சுசநட	36	—	
116	கோளிமஜோகரி	28	—	143	சுசன வகரணி	20	13	
117	கோளிச்சிரிய	60	3					

எண்	ராகத்தின் பெயர்.	மே எண்	இன் எண்	எண்	ராகத்தின் பெயர்.	மே எண்	இன் எண்
	சா			175	சிம்மேந்திர சுத்யம்	57	—
144	சாந்த சொரூபி	16	4	176	சியாமல்	57	1
145	சாம	28	16				
146	சாமகல்யாணி	65	8	177	சியாமனாங்கி	55	—
147	சாம காராயணி	13	5				
148	சாம மூகாரி	22	9	178	சொர்னவ	65	11
149	சாயாசித்த	19	1	179	செகம்போஜி	28	20
				180	சென்ருத்தவணி	55	4
150	சாயாஸட	34	1				
151	சாயாஸதங்கினி	28	18		சீ		
152	சாங்க	65	9				
153	சாங்காட	15	11	181	சீமத்தினி	57	2
154	சாங்காம	22	11				
155	சாங்காசினி	21	4		சு		
156	சாங்கிளம்பி	28	17				
157	சாருகேசி	26	—	182	சுகரித்த	67	—
158	சாலகம்	37	—				
159	சாலவி	17	9	183	சுத்தமன்மலி	17	3
160	சாடுகரி	15	10	184	சுத்தமந்தாரி	45	2
161	சாங்கபிரிவி	22	10	185	சுத்தம்கிரிய	15	14
				186	சுத்தமீர்வாணி	41	2
	சீ			187	சுத்தசாரங்க	29	22
				188	சுத்தசாடுகரி	29	23
				189	சுத்தசீமத்தி	8	6
				190	சுத்தசன்யாசி	22	14
162	சுத்ததாதி	65	10	191	சுத்ததேசி	20	15
163	சுத்தாமணி	11	2	192	சுத்தவகீதம்	59	2
				193	சுத்தாட	36	1
164	சுத்தாம்பி	66	—	194	சுத்தபங்கானா	22	15
				195	சுத்தபயிரவி	22	16
165	சுத்த	17	2	196	சுத்தராகம்	57	3
166	சுத்த கன்னட	28	19	197	சுத்தமாருவ	5	7
167	சுத்தம்கிரிய	11	3	198	சுத்தமபாஸ	22	12
168	சுத்தமடாஞ்சனி	15	12				
169	சுத்தமன்யாசி	22	13	199	சுப்பத்துவராசி	45	—
170	சுத்தபயிரவி	10	2				
171	சுத்தமந்தாரி	29	21	200	சுப்பிரகாசி	52	1
172	சுத்தாம்கிரிய	15	13	201	சுப்பிரிபம்	17	4
173	சுத்தமவாசினி	27	5	202	சுரடி	28	21
174	சுத்தமரகம்	58	5	203	சுரபிரிபிய	25	22

எண்	ராகத்தின் பெயர்.	மே எண்	ஐன் எண்	எண்	ராகத்தின் பெயர்.	மே எண்	ஐன் எண்
204	சகதா பொதி	51	2	221	தவதபஞ்சம்	69	1
205	சகதா பரி	4	2	222	தனோவசந்த	22	19
206	சகதா பஞ்சனி	22	17	223	தன்யாசி	8	1
207	கவிரோங்கி	47	—		தா		
	சூ			224	தாலுவர்த்திளி	69	—
208	சூரியகாந்தம்	17	—	225	தாவனாம்பரி	49	—
209	சூலிளி	35	—	226	தானநாடி	6	—
210	சூலியாத்தம்	64	4		தி		
	சே			227	திருகுலி	35	2
	சே			228	திருமூர்த்தி	56	1
212	சேதோஞ்சனி	67	1	229	திலியோகப்பிரிய	65	22
	சே			230	தீவ்யமணி	48	—
213	சேவகாமஞ்சரி	2	2		தீ		
214	சேனாவதி	7	—	231	திபகம்	51	3
	சோ			232	திபகம்	10	3
	சோ			233	தீசங்கராபரணம்	29	—
215	சோகவாலி	10	1	234	தீசாவேரி	69	2
	சோ			235	தீர்க்கதரிசி	65	12
216	சௌராவட்டம்	17	5		து		
	த			236	தந்தவிர்த்தன	29	24
	த			237	தனவதானந்தி	28	23
217	தாங்கினி	26	1		தா		
218	தாபமஞ்சேரி	53	3		தா		
219	தாபார்	22	18	238	தாமியாசா	69	3
220	தாமிரவதி	59	—				

எண்	சாகத்தின் பெயர்.	மே எண்	எண்	எண்	சாகத்தின் பெயர்.	மே எண்	எண்
	த				நா		
239	தேவமுனி	12	0	265	நாகருடாயணி	17	4
240	தேசாட்சி	19	6	266	நாகத்தவனி	29	2
241	தேசிகம்பாணி	65	13	267	நாகபஞ்சமி	45	4
242	தேசியகூத்தாணி	9	1	268	நாகவாரணி	8	1
243	தேசியகூடணி	13	15	269	நாகவாசி	65	11
244	தேசியதொடி	4	8	270	நாகவல்லவனி	28	16
245	தேவக்கிரிய	0	16				
246	தேவகாந்தரி	9	15	271	நாகானந்தி	30	—
247	தேவமஞ்சுகரி	21	21				
248	தேவமுனி	13	6	272	நாட	36	7
249	தேவரஞ்சனி	3	24				
250	தேவராத்திரா	9	3	273	நாடகப்பிரிய	10	—
251	தேவக	9	—	274	நாடகரஞ்சனி	22	22
	தோ			275	நாடகஞ்சனி	28	17
				276	நாதாமக்கிரிய	15	16
252	தொடி	8	9	277	நாமநாயகி	50	—
	ந			278	நாராயணகவுள	28	29
				279	நாராயணி	28	28
253	நடபயிணி	10	—	280	நாயகி	22	23
254	நடமங்கை	10	17		நி		
255	நடனகௌவனி	19	2				
256	நடபரணம்	10	4	281	நிஷாதப்பிரிய	40	2
257	நபொமணி	10	1	282	நிபொரஞ்சனி	15	17
				283	நிரஞ்சனி	10	5
258	நவந்தம்	10	—		நி		
259	நவமஞ்சுகரி	10	18				
260	நவசிகாபுஷணி	70	—	284	நீதிமதி	60	—
261	நவீனஆம்சி	35	3	285	நீலாம்புரி	28	30
262	நவாசகண்ட	21	25				
263	நவாசபங்கலா	47	1				
264	நவோஜ	29	27				

எண்	சாகத்தின் பெயர்.	மே எண்	இன் எண்	எண்	சாகத்தின் பெயர்.	மே எண்	இன் எண்.
	கூ			312	பிலகரி	29	32
				313	பின்னாட்டணம்	9	2
256	கேபாள	21	5	314	பின்னாவிசயம்	29	30
	பு				பு		
287	பங்காருகம்	51	4	316	பீலங்காபுரி	54	—
288	பங்காஸா	28	31				
249	பஞ்சமம்	22	24		பு		
290	பந்தவாளி	45	2				
291	பயிசலம்	17	7	316	புருகிசை	29	33
292	பயிசலி	20	19	317	புருகிசை	15	21
293	பாத்திரசலம்	53	4	318	புருகிசை	6	12
294	பாஜா	15	18	319	புருகிசை	6	13
295	பாத்திரசல	29	29	320	புருகிசை	22	30
296	பாபாபா	64	5	321	புருகிசை	51	5
297	பாபாபா	25	32	322	புருகிசை	16	7
298	பாபாபா	22	25				
299	பாபாபா	16	5		பு		
310	பாபாபா	44	—	323	புருகிசை	65	15
301	பாபாபா	15	19	324	புருகிசை	6	14
	பா			325	புருகிசை	65	16
				326	புருகிசை	29	34
				327	புருகிசை	28	37
312	பாபாபா	41	—	328	புருகிசை	20	20
				329	புருகிசை	29	35
313	பாபாபா	4	3	330	புருகிசை	19	2
	பு			331	புருகிசை	10	6
				332	புருகிசை	15	22
				333	புருகிசை	53	5
				334	புருகிசை	64	6
314	பித்திரமாலினி	16	6		பு		
315	பிபாச	15	20				
316	பிபாச	28	35				
317	பிபாச	29	31	335	புருகிசை	29	36
318	பிரதாபாபா	28	34	336	புருகிசை	2	3
319	பிரதாபாபா	28	33				
320	பிரதாபாபா	28	36				
321	பிரதாபாபா	22	26				

எண்	சாகத்தின் பெயர்.	மே எண்	இன் எண்	எண்	சாகத்தின் பெயர்	மே எண்	இன் எண்
	ம				மே		
337	மகேசரி	29	37	363	மேசகாந்தாரி	34	2
338	மங்கை னைசரி	15	24	364	மேகட ஸீசாகம்	10	7
339	மங்கை பத்சரி	5	2	365	மேகாஞ்ச	16	27
340	மஞ்சரி	22	28	366	மேஜ்யாந்தி	25	40
341	மணிசங்கு	22	29	367	மேசகல்யாணி	65	—
342	மதானொலிவ	27	35	368	மேசகாவேரி	42	4
343	மத்யமாயதி	22	31	369	மேச படினி	15	25
344	மந்தாரி	50	2		மோ		
345	மலகரி	15	25				
346	மலயமஞ்சம்	16	8				
347	மஜேசரி	22	32				
348	மஜேசஞ்சனி	6	3				
349	மன்மதானை	51	7	370	மோகை கல்யாணி	65	18
				371	மோகைம்	25	41
	மா				ய		
350	மாஞ்சரி	20	21				
351	மாநகை மஜேசரி	57	4	372	யதஞ்சகாய்ப்போதி	28	42
352	மாநகை	21	6	373	யமஞ்சகல்யாணி	65	19
353	மாநகை மஜேசரி	47	2		யா		
354	மாயமஜேசகாய	15	—				
355	மாயமஜேசகாய	25	—	374	யாகப்பிரிய	31	—
356	மாயமஜேசகாய	57	5		யோ		
357	மாயம	15	26				
358	மாயம	25	39	375	யோகபயிலி	20	22
359	மாயம	5	—	376	யோகஜேசரி	65	20
	மு				ர		
360	முகாரி	22	33	377	ரகுப்தி	28	43
361	முஞ்சகாயந்த	65	17	378	ரகப்பிரிய	42	—
	மே			384	ரசாவளி	4	1
362	மேய்வகாயந்த	53	6	379	ரசிப்பிரிய	72	—

கல்.	சாகத்தின் பெயர்.	மே. எண்.	குன். எண்.	எண்.	சாகத்தின் பெயர்	மே. எண்.	குன். எண்.
380	சஞ்சனி	59	4	402	சு		
381	சதி	47	4				
382	சத்துங்கி	2	—		சுபாவதி	12	—
					சு		
383	சஞ்சுமணி	11	4		சு		
384	சதனஞ்சாதி	26	44	403	சு		
385	சதஞ்சுமதி	47	3		சு		
386	சைவத்திரிகா	26	46		சு		
	சா			404	சு		
387	சாகமாலினி	17	8	405	சு	63	—
388	சாகபஞ்சமம்	25	46		சு	15	31
389	சாகவத்தனி	32	—		சு		
390	சாமக்கிரிய	15	29	406	சு		
391	சாமக்கிரிய	51	—		சு		
392	சாமப்பிரிய	52	—	407	சு	14	—
393	சாமபஞ்சுளி	27	7	408	சு	15	33
394	சாமபஞ்சுளி	52	2	409	சு	11	5
395	சாமவலித	15	30	410	சு	14	3
396	சாஜகல்யாணி	65	21	411	சு	14	2
	சா			412	சு	16	10
				413	சு	20	26
				414	சு	39	3
				415	சு	24	—
				416	சு	4	—
397	சீவுபப்பிரிய	62	—		சு		
	சீ				சு		
				416	சு	34	—
398	சீதிவடிவ	20	23	417	சு	64	—
	சு				சு		
399	சூதசகாந்தமம்	20	24	418	சு	51	10
400	சூதசகாந்தனி	51	9	419	சு	51	11
401	சூதபஞ்சமம்	16	9	420	சு	47	6

எண்	சாகத்தின் பெயர்.	மே எண்	இன் எண்	எண்	சாகத்தின் பெயர்.	மே எண்	இன் எண்	
421	விவர்த்தனி	29	30		ஜீ			
422	வினம்பினி	51	12					
423	விஜயஸ்ரீ	47	5	439		ஜீவர்தினி	40	1
	வீ				ஜஹி			
24	விசம்பிரபா	29	39	440		ஜகஜ்ஜாயினி	13	7
	வு				ஜே			
25	வுசேனி	22	34	441		ஜேக்கரம்	29	41
	ஜே			442		ஜேயகாயணி	22	35
426	கேசவாதரி	16	11	443		ஜேயமஜேனி	22	36
427	கேசப்பிய	58	6	444		கஜமமொணம்	53	7
428	கேதாக்கினி	29	40	745		ஜேயரம்	28	50
429	கேஜாசம்போதி	20	47	446		ஜேயஸ்ரீ	21	7
	கே				ஜோ			
30	கேளாபரி	28	1	447		ஜோபெயிரவி	29	51
	கீ			448		ஜோகிசைந்த	29	42
				449		ஜோதிம்மதி	68	1
31	இசம்பெய்கினி	15	34	450	ஜோதிம்மதுபணி	68	—	
32	இக்காபுரவக	19	—		ஸ்ரீ			
33	இம்ஜாடி	25	48					
34	இலசேசா	25	49	451	ஸ்ரீசண்டி	46	2	
				452	ஸ்ரீமணி	2	4	
35	இலாக்கமம்	38	—	453	ஸ்ரீநாகம்	22	36	
				454	ஸ்ரீரஞ்சி	25	52	
416	இலாஞ்சபரி	19	14	455	ஸ்ரீரஞ்சினி	22	37	
437	இலாசாணி	20	28	356	ஸ்ரீலலித	53	8	
	ஓ				ஓ			
433	இலாபாணி	39	—					

குறிப்பு:—அடியிற் கண்ட சில ஜன்ய ராகங்கள் அவைகள் ஜனித்த கோளகர்த்தா ராகங்கள், ராக அகராதி பந்தத்திற் காட்டியனவற்றை விட வேறு என்று சிலர் உரையப்படுகிறார்கள்.

பக்கங்கள்	ஜன்ய ராகம்	காட்டப்பட்ட கோளகர்த்தா	வேறுமேள எண்
56, 79	118-சக்தி	19	28
72, 80	152-சாரங்க	65	64
40, 81	216-சௌராஷ்டிரம்	17	15
57, 82	240-தேசாட்சி	50	28
43, 83	323-பூரணசட்ஜமம்	21	22
64, 86	423-விஜயஸ்ரீ	47	41

பிழைத்திருக்கும்.

34, 78 கல்கட என்பதை கல்கட என்றும்,

34, 78 சாலகண்டி ,, கல்கண்டி ,,

75, — ரகிப்பிரிய ,, ரகிப்பிரிய ,,

வாசிக்கவும்.

விஷயம்-II. சிலபிரதான ராகங்கள்.

கோமள, தீவர, ஸ்வரங்கள்.

எல்லா ராகங்களையும் ஜன்ய ராக ஸ்வர அனுபந்தத்தின் கண்டபடி வாசிக்க வேண்டியது விதியாயிருந்தாலும், குறித்த ராகத்தை விஸ்தரிப்பதில், அத்தியாயம்-II, பிரிவு-4, விஷயம்-3,ல் சொல்லப்பட்ட பிரகாரம், அந்த ராகத்தின் ஒரு ஸ்வரத்திற்குப் பதிலாக அதன் கோமள அல்லது தீவர ஸ்வரத்தைப் பிரயோகம் செய்வது வழக்கமாயிருக்கிறது. இவ்விதமாய்ப் பிரயோகமாகும் சில பிரதான ராகங்களையும், பிரயோகிக்கப்படும் ஸ்வரங்களையும் அடுத்த பக்கத்திற் கண்ட ஜாப்தாவில் குறிக்கப்பட்டிருக்கின்றன.

ஜாப்தாவில் காட்டியபடி குறித்த ராகத்திற்கு விதிக்கப்பட்ட ஒரு ஸ்வரத்திற்கு, அதற்கு அடுத்த கோமள அல்லது தீவர ஸ்வரத்தை வாசிக்க வேரிட்டால், அதற்கு அடுத்த ஸ்வரத்தொருகூடிய

வாசிப்பதில், பிரயோகிக்கப்பட்ட தீவா அல்லது கோமள ஸ்வரத் திற்கு முந்தின ஸ்வரத்தின் மீதான தொகுதியின் முகல் ஸ்வரமாக வைத்து வாசிக்க வேண்டும். உதாரணமாக, ஒரு ராகத்தில் தஸ்வரம் வந்திதமில்லாமல் தீவரம் வந்திதமாய், ஆனால் அது தீவரமாக வராமல் தரி என்று பிரயோகிக்கப்பட்டால் அடுத்த தொகுதியை தரிச் என்று பிரயோகிக்காமல் தரி, தச் என்று பிரயோகம் செய்வது முறை.

—
ரூபந்தா.

ராகத்தின் பெயர்	கோமள + ஸ்வரம்	தீவரம் எண்	விதிக்கப் பட்ட ஸ்வரம்	கோமள அல்லது தீவரஸ்வரம்
ஆபிரி	8	2	ச-த	ச-த
சாலேரி	15	10	{ அ-க கா-ரி	{ சா-க கா-ரி
மாஞ்சி	20	21	ச-த	ச-த
பவிரவி	20	19	ச-த	ச-த
ஆனந்தபவிரவி	20	3	கா-ரி	கா-ரி
காபி	22	6	{ ச-த கா-ரி	{ ச-த கா-ரி
காம்போதி	23	9	கா-ரி	கா-ரி
கமாச்	26	7	கா-ரி	கா-ரி
கேதாரகவுள	23	12	கா-ரி	கா-ரி
கரடி	28	21	கா-ரி	கா-ரி
கர்த்தூரி	28	48	அ-க	சா-க
பியாச்	29	31	ச-ம	பி-ம
பேகடா	29	36	கா-ரி	கா-ரி
பிஸகரி	29	32	கா-ரி	கா-ரி

விஷயம்—12. பிரதான மேளகர்த்தா ராகங்கள்.

ஐய ராகங்கள் 800-க்கு மேல் வழங்கிவருகின்றன. இவைகளில் விசேஷமான 384 ராகங்கள் மரத்திரம் விஷயம் 9-ல் குறிக்கப்பட்ட அனுபந்தத்தில் காண்பிக்கப்பட்டிருக்கின்றன. இவைகளினுடையவும், 72 மேளகர்த்தா ராகங்களினுடையவும் லட்சணங்களை மாணவர்கள் கற்றுக்கொள்வது சாத்யமல்ல. ஆனால் பின்னூற் சொல்லப்பட்ட 7-சுத்த மத்திம, 2-பிரதி மத்திம ஐய ராகங்களைக் குற்றமறத் தெரிந்துகொள்வது அவசியம். ஏனென்றால் இவைகளிலிருந்து உற்பத்தியான ஐய ராகங்கள் அநேகமிருக்கின்றன. அவைகள் சாதாரண வழக்கத்தினு யிருக்கின்றன. பின்னூற் வரும் விஷயம்-15-ல் சொல்லப்படும் 32 பூர்வராகங்களும் தாய் ராகங்களும் இவைகளே. வித்வாம்சர்களால் பாட உசிதமான காலத்தை கிண்பம் செய்யப்பட்ட ராகங்களும் இவைகளிலிருந்து பிறந்தவைகளே. இந்த 9-மேளகர்த்தா ராகங்களாவன:—

சுத்தமத்திம மேளம்	பிரதிமத்திம மேளம்
(1) 8-அனுமத்தேடி	(1) 45-சுபபந்த வரணி
(2) 15-மாயாமானவகவுள	(2) 65-மேச கல்பணி
(3) 20-கடபபிரவி	
(4) 22-காஹரப்பிரிய	
(5) 28-அரிகரம் போதி	
(6) 29-திரசுக்கராபரணம்	
(7) 36-சலாட	

விஷயம்—13. சில பிரதான ராகங்களின் லட்சணங்கள்.

விசேஷமாய் வழக்கத்தில் வருகிற சில ராகங்கள் ஒவ்வொன்றும் மனத்தின் எந்த குணத்தை உற்பத்தி செய்யும்பதும், அவைகள் ஒவ்வொன்றின் அம்ச அல்லது வாழி ஸ்வரம் இன்னதென்றும், ஒவ்வொரு ராகச் சரங்கைக் காட்டும் முக்கியமான ஸ்வரத்தொகுதிகள் இன்னவையென்றும் அறிந்த பக்கத்திற்குறிக்கப்பட்டிருக்கின்றன.

ராகரீதிச் பெயர்	உற்பத்தியாகும் மனத்தின் துணை	வாதி ஸ்வரம்	ராகச் சம்பளக் கார்ப்பும் ஸ்வரத் தொகுதிகள்
அனுமத்தோடி-மே 8	விசைம்	ச	-
தன்யாசி	உருக்கமானத்தி	தி	பரித
பூபானம்	தோத்திரம்	ச	தபாசி
தோடி	கம்பீரம்	ச	பரித
புன்னுகவரணி	(விசைம் (இரக்கம்)	ச	சகமத
மாயமானகவுள-மே 15பத்தி		ச	
மாதாமச்சிரிய	பத்திக்கண்ணிகள்	ம	சரிமகம
நடபவிரவி-மே 20	விசைம்	சி	
இந்துளன்	சந்தோஷம்	ம	
ஆகந்தயிசலி	பத்தி	ச	சகரிச, பசரிசப, சாயாசி
காஷாப்பிரிய-மே 22	விசைமம்	ப	
மத்பமசவதி	தியானம்	ரி,ம	ரிமலி,
தேவமனோகரி	பத்தி	ரி	சரிதபரிப
ஸ்ரீகாகம்	விசைம்	ரி	சரிமயசி, சரிசிச, பரிதபரிச,
அரிகாம்போதி மே 28	பிராந்தனை	ச	
மோகனம்	சந்தோஷம்	ச	பபச
காம்போதி	(பத்தியான துதி (மகிழ்ச்சி)	ச	பதாசி
நீரங்காபரணம்-மே 29	சார்தம்	ச	
சூபி	பத்தி	ம	ரிமத, சரிமத
அம்ஸத்தவனி	பத்தி, அன்பு	ப	கபரி
பிலகரி	உதயசந்தோஷம்	ப	தாரித,
சலாட-மே 36	நீரம்	ச	
சத்தாட	கம்பீரம்	ச	சகம
மேசகல்யாணி-மே 65	குதாசலம்	ச	
அபிதாசல்யாணி	கல்யாணகுதாசலம்	தி	யாபதரி,

விஷயம்-14 விசேஷ வழக்கத்தில் வீதம் ராகங்களில்
பாடுவதற்கு உசிதமான காலம்.

சித்வாம்சர்கள், ஒரு வரையே 24 மணி நேரத்தை மும்முந்து மணிகள் கொண்ட 8 ராகங்களாகப் பிரித்து, ஒவ்வொரு காலைப் பிரிவிலும் எந்த எந்த ராகத்தைப் பாடுவது உசிதமெனது எற்படுத்தி யிருக்கிறார்கள். இந்த 8-காலங்களாவன:—

1. சூரிய உதயத்திற்கு முன்பு, அதாவது 3 மணிமுதல் 6 வரையிலும்
2. சூரிய உதயத்திற்குப் பின்பு, ,, 6 ,, 9 ,,
3. சூரிய அஸ்தமனத்திற்கு முன்பு, ,, 3 ,, 6 ,,
4. சூரிய அஸ்தமனத்திற்குப் பின்பு, ,, 6 ,, 9 ,,
5. கடுப்பகலுக்கு முன்பு, ,, 9 ,, 12 ,,
6. கடுப்பகலுக்குப் பின்பு, ,, 12 ,, 3 ,,
7. சி இரவுக்கு முன்பு, ,, 9 ,, 12 ,,
8. சி இரவுக்குப் பின்பு, ,, 12 ,, 3 ,,

இதன் கீழ் அச்சிடப்பட்ட பதக்கத்தில், விசேஷ வழக்கத்திலிருக்கின்ற சில ஜன்ய ராகங்களையும், விஷயம் 12-ல் குறிக்கப்பட்ட 9 மேளகர்த்தா ராகங்களையும் பாடுவதற்குத் தகுந்த காலப் பிரிவுகள் காண்பிக்கப்பட்டிருக்கின்றன.

சிலர் இன்னொரு சிபந்தனையும் அனுசரிக்கிறார்கள். அது என்னவென்றால், சாயங்காலத்தில் பாடும் ராகங்களில், க, ரி, ஸ்வரங்களும், காலைப் பாடும் ராகங்களில் சி, த, ஸ்வரங்களும் வற்சிதமாக இருக்கக் கூடாது என்பதே.

இன்னும் ஒரு பூர்விக பொது சிபந்தனையுண்டு. அதன் பிரகாரம் ஜாயத்தில் பாட உசிதமான சூகிரி ஒன்று, விடியற்காலத்தில் பாட உசிதமான இரத்தினம், ராமகவி, பூபாளம் சூரிய மூன்று, உச்சிக் காலத்தில் பாட உசிதமான சாரங்கம் ஒன்று சூரிய இவ்வகத்து ராகங்கள் நீங்கலாகப் பாக்கி சிவற 27 பூர்வ ராகங்களை அவசியமானால் எல்லாக்காலங்களிலும் பாடலாம்.

சில ராகங்கவிரிப் பாடத்தகுந்த

மேனகர்த்தா ராகங்கள்			ஜன்ய ராகங்கள்	
எண்	ராகத்தின் பெயர்	பாடத்தகுந்த காலம்	பாடத்தகுந்த காலம் குரிய உதயாதி மணி	
			6-9	9-12
8	அனுமத்தோடி	காலை	—	தேசி
15	மாயாமானகவுள	விடியற் காலம்	மலகரி, சாமச்சிரிய	மேராஞ்சினி
20	கடபயிசலி	இரவு	பயிசலி, -ஆனந்த பயிசலி	—
22	காஹராயிரிய	மத்தியானம்	முகாரி	ஸ்ரீராகம், மத்ய மாயதி
28	அரிகாம்போதி	இரவு	சகுந்தி	கீலாம்பரி
29	தீசசக்ராபரணம்	காலை	குறிஞ்சி, பிலகரி	—
36	சவரூட	இரவு	—	—
45	கடாந்த வரணி	சாயங்காலம்	—	—
65	பேசசல்யாணி:-	சாயங்காலம்	யமுனாகல்-யாணி	சாசங்க

காலச் சக்கரம்

இன்ப ராகங்கள்

பாடத்தகுந்த காலம் சூரிய உதயாதி மணி		பாடத்தகுந்த காலம்-சூரிய அஸ்தமதி மணி			
11-3	3-6	6-9	9-12	12-3	3-6
—	தோடி	புன்கூ- வசானி	சூயிரி, அசாவேரி	—	சன்யாசி, பூபாளம்
பூர்வி, குஜரீரி	நாதாமக்- கிரிய, வசந்த	சாவேரி, வலித, குண்டர்கிரிய	பங்களை சை, பவுளி	—	சவுரி, மாகுல
—	இந்தானம்	—	—	—	தேவர்கிரிய
ராயி	வுசேனி	மகேசுரி	—	மஞ்சரி, காண்ட	—
மோகனம்	மாளி, நாராயணி	காமபோதி	பங்காள	சரடி	—
சக்கரபர- ணம், அம்ஸ த்தவணி	—	பேரட	தேதாளம்	—	தேரட்கி, தேவகந்தரி
—	—	ஸ்டி	—	—	—
—	பந்த- காளி	—	—	—	—
சன்யாணி	—	அயித- சன்யாணி	—	—	—

விஷயம்—15. பூர்வீக ராகங்கள்.

தமிழ் நாட்டில் பூர்வீகத்தில் சாதாரண வழக்கத்திலிருந்து ராகங்கள் 32 என்று எல்லோருக்கும் தெரிந்ததே. இந்த 32 ராகங்கள், 8 புருஷ ராகங்களையும், ஒவ்வொரு புருஷ ராகத்திற்கு மூன்று மனைவிகளாக 24 பெண் ராகங்களையும் பிரிக்கப்பட்டிருந்தன. இந்த 32 ராகங்களும் விஷயம் 14-ல் குறிக்கப்பட்ட ராகங்களையும் அல்லது அவைகளுக்குச் சம்பந்தப்பட்ட மேளகர்த்தாக்களிலிருந்து பிரத்திரூப்பணையும் கவனித்தால் அவைகள் அநேகமாய் 8-வது மேளம் அனுமத்தோடியிலும், 15-வது மேளம் மாயாமாளவ கவுளத்திலும், 20-வது மேளம் கடயிரவியிலும், 28-வது மேளம் அரிசாம்போதியிலும், 29-வது மேளம் திரசங்கராபாணத்திலும் உற்பத்தியாயிருப்பது கிளங்கும். அடியில் கண்ட ஜாப்தாவில் இந்த 32 ராகங்களில் ஒவ்வொன்றும் புருஷ ராகம், பெண் ராகம் வென்றும், சம்பந்தப்பட்ட மேளகர்த்தாக்களின் எண்களும் காட்டப்பட்டிருக்கின்றன.

எண்	ராகத்தின் பெயர்	மேளம்	எண்	ராகத்தின் பெயர்	மேளம்
1	பவிரலி	(பு) 20	17	வசந்தம்	(பு) 15
2	தேவச்சிரிய	(ம) 20	18	ராமச்சிரிய	(ம) 15
3	மேகாஞ்ச	(ம) 15	19	வராளி	(ம) 39
4	குறிஞ்சி	(ம) 29	20	கைகம்	(ம) 15
5	பூபாளம்	(பு) 8	21	மாணலி	(பு) 25
6	வேளாவளி	(ம) 23	22	நாராயணி	(ம) 25
7	மலகரி	(ம) 15	23	குண்டச்சிரிய	(ம) 15
8	பெளளி (பவுளி)	(ம) 15	24	குஞ்சுரி	(ம) 15
9	ஸ்ரீ ராகம்	(பு) 22	25	பக்ஷாளம்	(பு) 28
10	இந்துளம்	(ம) 20	26	தண்ணியாசி	(ம) 8
11	பல்லவி	(ம) 16	27	சாம்போதி	(ம) 25
12	சாவேரி	(ம) 15	28	கௌளி (கவுள)	(ம) 15
13	பவமஞ்சரி	(பு) 22	29	நாட்டை (நாட)	(பு) 36
14	தேளி	(ம) 8	30	தேசாட்சி	(ம) 29
15	இவ்விதை(வலித)	(ம) 15	31	சார்தாரி	(ம) 48
16	தோடி	(ம) 8	32	சாரங்கம்	(ம) 65

குறிப்பு—|| (பு) அடையாளம்—புருஷ ராகம்.

↓ (ம) " —புருஷ ராகத்தின் மனைவி.

விஷய-16. பூர்வீக ராகங்களைச் செய்யுளுக்குப் பிரயோகம் செய்யும் முறை.

15-வது விஷயத்தில் சொல்லப்பட்ட 32 ராகங்களில் எவைகள் எந்தச் செய்யுளுக்கு உபயோகிக்கப் படுகின்றனவென்பதை அடியில் குறிக்கப்பட்டிருக்கின்றன.

செய்யுள்	பிரயோகிக்கப்படும் ராகம்
1 வெண்பா	சங்கராபரணம்
2 அகவல்	தோடி
3 கவி	பந்துவரளி
4 கவித்துறை	பயிரவி
5 தாழிசை	தோடி
6 விருத்தம்	கல்யாணி, காரம்போதி, மத்யமா- வதி முதலியன
7 உலா	சௌராட்டிரம்
8 தொடை	சௌராட்டிரம், காட்டை
9 மங்களம்	மங்கள கௌரிகம்
10 தேவாரரத்தி	பூபாளம்
11 பிள்ளைக்கவி	கேதாரகௌளம்
12 பரணி	கண்டாரவம்

விஷயம்-17. அதிபூர்வ பண் ராகங்கள்.

63 ஊயன்மார்களில் நிறப்புற்றோங்கிய சைவசமயாசாரியர்களாகிய அப்பர், சம்பந்தர், கந்தரர் என்று திருமாமங்களைப் பூண்டவர் களின் தேவாரப்பண்கள் பின்வரும் ராகங்களில் பாடப்பட்டுள்ளன.

1. கொல்லி	9. பஞ்சமம்
2. கொல்லிகௌவரணம்	10. பழம் பஞ்சமம்
3. கார்தாரம்	11. கார்தாரபஞ்சமம்.
4. பிழந்தை கார்தாரம்	12. கட்டபாறை
5. குறிஞ்சி	13. தக்க ராகம்
6. விபாழக்குறிஞ்சி	14. பழந்தக்காரம்
7. அந்தாளக்குறிஞ்சி	15. இந்தளம்
8. மேகராகக்குறிஞ்சி	16. சிகாமரம்

- | | |
|--------------|------------------|
| 17. சாதாரி | 21. செவ்வழி |
| 18. புறவேமை | 22. செந்துருத்தி |
| 19. தக்கேசி | 23. கட்ட |
| 20. கவுகிகம் | |

மேலே சொல்லப்பட்ட 23 பண் ராகங்களில் குறிஞ்சி, பஞ்சமம், இரத்தினம், காட்டை முதலிய சில ராகங்கள் தற்காலத்திய ஐயப் ராகங்களின் பெயர்களாயிருக்கின்றன. ஆனால் மற்ற ராகங்கள் எந்த மேள கர்த்தாக்களிலிருந்து பிறந்தவைகள் என்றும், அவைகளின் ஆரோகண, அவரோகண ஸ்வரங்கள் இன்னவை பென்றும் விளக்க வில்லை. தமிழ் பண்கள், பூர்வகாலத்தில் ஏற்படுத்தப்பட்ட ராகங்களால் தற்காலத்தில் பாடப்படுவதாயும் தெரியவில்லை. பண்டைக் காலத்திய பண் ராகங்களைப்பற்றி நாம் கற்றுக்கொள்ள தெவ்வேசத்தி லுள்ள மடாதிபர்களிடமுள்ள நூலாராய்ச்சி அவசியமாயிருக்கிறது.

விஷயம்—18. சில ராகங்களின் பண்டைக்காலத்திய பெருமை.

சாரங்க, கல்யாணி ராகங்கள் மிருகங்கள் தங்களை மறக்கச் செய்யும் என்றும்,

காகவரணி, புன்னாகத்தோடி ராகங்கள் சர்ப்பங்களை வசிக்கிக்கு மென்றும்,

மேகரஞ்சனி மேகத்திலிருந்து மழையை இழுக்கு மென்றும்,

நீபிக அமிழ்த்த விளக்குகளை ஏற்றுவிக்கு மென்றும்,

குண்டக்கிரிய கற்பாறைகளை உருக்குமென்றும்,

கேதாரம் கஷ்டத்தை கொடுக்குமென்றும்,

ஆயிரி சாப்பாட்டுக்குத்திண்டாடச் செய்யுமென்றும், பூர்வநூல் களில் சொல்லப்பட்டிருக்கின்றன.

விஷயம்—19. ஆலாபம்.

ஆலாபம் என்பது பாட்டிற்கு ஏற்படுத்தப்பட்ட ஸ்வரங்களால், எதுகை, மேளிகளை யுடைய ஸ்வரத் தொகுதிகளுமல்ல. ஆனால் அது குறித்த ராகத்தின் லட்சணங்களை விஸ்தரித்தது. அதன் அழகையும், ரஞ்சகதையும் பிரகாசமாய் எடுத்துக்காட்ட, அந்த ராகத்திற்கு ஏற்பட்டுள்ள ஸ்வரத் தொகுதிகளை வெவ்வேறு விதமாய்ப் பிரித்தும் அடுக்கியும் பாடுதலே.

அத்தியாயம் IV

தாளம்

பீர்வு I

தாளஞானம்

விஷயம்—1. அர்த்தம்.

தாளம் என்னும் பதத்திற்குச் சாதாரண அர்த்தம் ஒரு கையுடன் மற்றொரு கையைத் தட்டுதல் என்று சொல்லுவார்கள். இப்படித் தட்டுவதிலும் உண்டாகும் சப்தத்தைச் சில சித்வான்கள் கண்ணீமைப் பொழுதென்றும், கைகளைப் பொழுதென்றும் செப்பி விருக்கிறார்கள். பொதரில் இது ஒரு குறில் அக்ஷர காலம் என்று போதிக்கப் படுகிறது. இது, காலகதியில் கால் (½) மாத்திரை அல்லது அணுந்ருதம் என்று சங்கீத நூல்களில் சொல்லப்பட்டிருக்கிறது.

ஆனால் தாளம் என்னும் பதத்தின் சரியான அர்த்தம் பரட்டின் ஒரு ஆவர்த்தத்தின் பிரமாணம். இந்தப் பிரமாணம் பாட்டிற்குத் தக்கபடி பலவிதமாயும் பலகால அளவுகளை யுடையனவாய் யிருப்பதால் அநேகவித தாளங்கள் ஏற்பட்டிருக்கின்றன.

சில நூல்களில் தாளங்கள் 120 வகைகளிலுக்கின்றன வென்று சொல்லுகிறார்கள். ஆனால் முக்கியமான தாளங்கள் 35. இவைகளின் குணங்களைப்பற்றி காம் தெரிந்து கொள்வதற்கு முன், மாத்திரை என்பது என்னவென்றும், ஆவர்த்தம் என்பது என்னவென்றும் காம் சுற்றுக்கொள்ளவேண்டும்.

விஷயம்—2. மாத்திரையின் கால அளவு.

4 குறில்களை (ச, ரி, க, ம,) என்று சேர்த்து உச்சரிக்கப் பிடிக்கும் காலம் ஒரு மாத்திரை என்று சொல்லப்படும். இந்தக் கணக்கின்படி பின்வண்ட மாத்திரை அளவுகள் ஏற்பட்டிருக்கின்றன.

அளவுகளாவன :—

1. 1 குறில் அக்ஷரகாலம், ½ மாத்திரை அல்லது அணுந்ருதம் (உ-ம்) ச, ரி, க, ம.
2. 2 குறில் அக்ஷரகாலம், ¼ மாத்திரை அல்லது ந்ருதம் (உ-ம்) சரி, கம, பத, ரிச.

3. 4 குறில் அக்ஷரகாலம், 1 மாத்திரை அல்லது லகு (உ-ம்) சரிசம, பதரிச, சகிதப, மகரிச.
4. 8 குறில் அக்ஷரகாலம், 2 மாத்திரை அல்லது குரு (உ-ம்) சரிசமபதரிச, சகிதபமகரிச.
5. 12 குறில் அக்ஷரகாலம், 3 மாத்திரை அல்லது புருதம்
6. 16 குறில் அக்ஷரகாலம், 4 மாத்திரை அல்லது காகபாதம்.

விஷயம்—3. விளம்பித, தீவிர கால மாத்திரைக் கணக்கு.

மேலே சொல்லப்பட்ட மாத்திரைக் கணக்கு விளம்பித காலத்தில் அதாவது நாமதமாய்ப் பாடி அதற்குத்தக்கபடி தாளம் போடுவதற்கு அடையுமீ.

ஆனால் தீவிர அல்லது தரிதகாலத்திற் பாடி அதற்குத் தக்கபடி தாளம் போட்டால் 2-குறில்கள் 2-மாத்திரையும், 4-குறில்கள் 2-மாத்திரையும், 8-குறில்கள் ஒரு மாத்திரையுமாகும். இப்படிப் பாடித் தாளம் போடுவது பிரதிவோப மார்க்கம் என்று சொல்லப்படும். இந்தக் காலங்களுக்கு இந்த தூரில் காட்டப்படும் அடைபாளங்கள் கீழே குறிக்கப்பட்டிருக்கின்றன.

- (1) விளம்பித காலத்திற்கு—அடைபாளமில்லை; (உ-ம்) சரிசம.
- (2) தீவிரகாலத்திற்கு—ஸ்வரங்களுக்குமேல் ஒத்தை நீளக் கோடு; (உ-ம்) சரிசம.
- (3) அதிதீவிர காலத்திற்கு—ஸ்வரங்களுக்குமேல் இரட்டை நீளக் கோடு; (உ-ம்) சரிசம.

விஷயம்—4. பாட்டு

பாட்டு என்றால் இன்னதென்றும், பாட்டுக்கும் தாளத்திற்கும் என்ன சம்பந்தம் என்றும் தெரிந்து கொள்வதற்கு முன், ஆவர்த்தம் என்னவென்று காம் விசாரிப்பது அவசியம். ஏனென்றால் பாட்டு ஆவர்த்தங்களால் ஆனது. பாட்டு என்பது பொதுப்பதம். இது சேம், வர்ணம், கீர்த்தனை, ஜாவளி, பண், டப்பா முதலிய இன்னிசைகளைத் தரக்கூடிய ஸ்வரங்களின் அடுக்குகள். சாதாரணமாய் ஒவ்வொரு பாட்டிற்கும், பல்லி, அனுபல்லி,

சரணம் என்கிற 3-பிரிவுகளுண்டு. சில பாட்டுகளுக்கு இரண்டு பிரிவுகள் மாத்திரமிருக்கும். அதாவது பல்லியும் அனுபல்லியும் அல்லது பல்லியும் சரணபு யாதிரா யிருக்கும்.

விஷயம்--5, ஆவர்த்தம்

மேலே விவரிக்கப்பட்ட பல்லி, அனுபல்லி, சரணம் இவைகளில் ஒவ்வொன்றும் ஒன்று அல்லது பல ஆவர்த்தங்களானது என்று மாணவர்கள் தெளிவாய்த் தெரிந்துக்கொள்ள வேண்டும். எப்படி பல்லி முதலிய பாட்டின் பாக்கள் ஒவ்வொன்றும் ஆவர்த்தங்களால் உண்டாக்கப்பட்டனவோ அப்படியே ஆவர்த்தங்கள், விபாகங்களால் உண்டாக்கப்பட்டிருக்கின்றன. விபாகங்கள், அங்கங்களினால் உண்டாக்கப்பட்டிருக்கின்றன. ஆகையினால் எம் தெரிந்து கொள்ள வேண்டியது:—

1. பாட்டின் பாக்கள்—பல்லி, அனுபல்லி, சரணம்.
2. பல்லி முதலிய பிரிவுகளின் பாக்கள்—ஆவர்த்தங்கள்.
3. ஆவர்த்தத்தின் பாக்கள்—விபாகங்கள்.
4. விபாகத்தின் பாக்கள்—அங்கங்கள்.

முதலாவது, பல்லியின் பாக்கள் ஆவர்த்தங்கள் என்பதற்கு ஆதி தாளத்தில் உதாரணம்:—

- பல்லவி—1. சகாரிகம்பம | பாதா | பாதப ||
2. மகமாடகரி | கரிசா | ரிகமாடகரிசா ||

இந்தப் பல்லியில் இரண்டு ஆவர்த்தங்கள் இருக்கின்றன. ஒவ்வொரு ஆவர்த்தத்திலும் 3-விபாகம் விருக்கின்றன. விபாகங்களுக்கு மத்தியில் ஒரு குறுக்குக் கோடு (|) இடப்பட்டிருக்கிறது. ஆவர்த்த முடியில் இரண்டு குறுக்குக் கோடுகள் (||) இடப்பட்டிருக்கின்றன. இன்னும், ஒவ்வொரு ஆவர்த்தத்திலும் 16-குறியீடுகளிருக்கின்றன வென்பதை இதன்மீது பிரித்து காட்டப்பட் டிருக்கிறது.

- சகாரிகம்பம | பாதா | பாதப ||
மகமாடகரிசா | கரிசா | ரிகமாடகரிசா ||

இரண்டாவது ஆவர்த்தத்தின் கடைசி விபாகத்தின் 8-குறியீடு விருத்தாவும் அது தீயிர காலத்திலிருப்பதால் அவைகள் 4-குறியீடுகளுக்குத்தான் சமானம். தீயிர காலமென்பதைக் காட்ட எழுத்துக்

களுக்குமேல் சீனக்கோடு (—) போடப்பட்ட அருப்பைதரும் கவனிச்செய்யும்.

விஷயம்—6. விபாகம்

ஒவ்வொரு ஆவர்த்தமும் தான ஜாதிக்குத் தக்கபடி ஒன்று முதல் ஐந்து விபாகங்களை உடையதாயிருக்கும். மேலே காட்டிய உதாரணத்தில் முழுவற்ற விபாகங்களிருக்கின்றனவென்று சொல்லப்பட்டது. அவையாவன:—

முதல் விபாகம்—சகாரிகமபம, இதில் 8-குறில்களிருக்கின்றன.

இரண்டாவது விபாகம்—பாதா, ,, 4 ,, ,,

மூன்றாவது விபாகம்—பாதப, ,, 4 ,, ,,

இவ்விதமாகவே இரண்டாவது ஆவர்த்தத்தையும் பிரித்துப் பார்த்தலாம்.

விஷயம்—7. அங்கம்

ஒவ்வொரு விபாகமும், அது ஆவர்த்தத்தின் முதல், 8, கடைசங்கீர்த்தாநாம் தாளத்திற்குத் தக்கபடி 1, 2, 3, 4, 5, 7 அல்லது 9-அங்கங்களை அடையதாயிருக்கும். 6 அல்லது 8 எண்ணிக்கைகளை அடைய அங்கங்களை அடைய விபாகங்கள் 35 தாளங்களினுமிக்கை.

விஷயம் 4-ல் காட்டப்பட்ட உதாரணத்தில், இரண்டு ஆவர்த்தங்களிலும் முறையே முதல் விபாகத்தில் 4 அங்கங்களும், இரண்டாவது விபாகத்தில் 2 அங்கங்களும், மூன்றாவது விபாகத்திலும் 2 அங்கங்களையிருக்கின்றன. இதில் ஒவ்வொரு அங்கமும் இரண்டு குறில்களாலானது.

1-வது ஆவர்த்தம்-முதல் விபாகம், சகாரிகமபம என்பதில்

சக + அரி + ம + பம, என்கிற 4 அங்கங்கள்,

,, ,, இரண்டாவது விபாகம், பாதா என்பதில்

ப அ + த அ, என்பது 2 அங்கங்கள்,

,, ,, மூன்றாவது விபாகம், பாதப என்பதில்

ப அ + த ப என்பது 2 அங்கங்கள்.

2-வது ஆவர்த்தம் - மூன்றாவது விபாகம்-ரீகமாகரீசா என்பதிலும்

3. அங்கங்கள் தானிருக்கின்றன. தீகர காலத்திலிருப்பதால்

ஒரு அங்கத்திற்கு 2 குறில்களுக்குப் பதிலாக 4 குறில்களிருக்கின்றன.

அகவையாவன:—ரிகமஜ+கரிசஅ.

விஷயம்-8. அங்க அக்ஷரங்கள்.

ஒவ்வொரு அங்கத்திலும் 1, 2, 4, 8, அல்லது 16 குறில்களிருக்கலாம். ஒரு அங்கத்திற்கு

1	குறிலையுடைய பாட்டை,	சவுக்க	காலப்பாட்டு	என்றும்,
2	குறில்களையுடைய பாட்டை,	மத்திம	"	"
4	"	"	தரி	"
8	"	"	கார	"
16	"	"	அதிகார	"

சொல்லுவார்கள். சவுக்க காலம் தவிர மற்ற 4 காலங்களிற் பாடித் தாளம் போடுவதை துணுவோப மார்க்கம் என்று பேசுவார்கள். மகா வித்வான்கள் தான் அதிகாரத்தில் பாட முடியும். விசேஷமாக கீர்த்தனைகள் முதலிய பாட்டுகள் சவுக்கம், மத்தியம், தரி காலங்களிலேயே பாடப்பட்டிருக்கின்றன. முன் காட்டிய உதாரணத்தில் ஒவ்வொரு அங்கத்திலும் 2 குறில்களும், தவிர காலத்தில் 4 குறில்களையிருப்பதைக் கவனிக்கவும்.

ஒரு குறிலையுடைய அங்கங்களுக்கு உதாரணம்.

மப	தசசரி		இதில் 1 அங்கத்திற்கு 1 குறில் தான்.
ரீச	தபய		ஆவர்த்தம் இரண்டு விபாகங்களை உடையது.

முதல் விபாகத்தில் 2 அங்கங்களும், இரண்டாவது விபாகத்தில் 4 அங்கங்களையிருக்கின்றன. இதற்கு ரூபக தாளம் என்று பெயர்.

நான்கு குறில்களையுடைய அங்கங்களுக்கு உதாரணம்.

சாசச+ரிதபத+கரிதப+மகமரி | ரிதபம+கரிசரி | சமபக+மபதரி |
 இது ஆதி தாளம். மூன்று விபாகங்களை யுடையது. முதல் விபாகத்தில் 4 அங்கங்களும், இரண்டாவது, மூன்றாவது விபாகங்கள் ஒவ்வொன்றிலும் 2 அங்கங்களு மிருக்கின்றன. உதாரணத்தில் முதல் விபாகத்தில், 16 குறில்களும், இரண்டு மூன்றாவது விபாகங்கள் ஒவ்வொன்றிலும் 8 குறில்களையிருப்பதாலும், ஒரு அங்கம் 4 குறில் அக்ஷரகாலமானதாலும், முதல் விபாகத்தில் 4 அங்கங்களும், இரண்

டாவது விபாகத்தில் 2 அங்கங்களும், மூன்றாவது விபாகத்தில் 2 அங்கங்களிருக்கின்றவை என்று சொல்லப்படும்.

விஷயம்-9. அங்கங்களின் மாத்திரைக்கணக்கு.

அனுலோப மார்க்கத்தில் 4 குறிகள் ஒரு மாத்திரை பெய்தும், ஒரு அங்கத்தில் சாதாரணமாக 1, 2 அல்லது 4 குறிகளின்குக்கு பெய்தும், பிரதீலோப மார்க்கம் திரிகாலத்தில் 8 குறிகள் ஒரு மாத்திரை பெய்தும் ஏற்கனவே சொல்லப்பட்டுள்ளன.

ஆகையினால் அனுலோப மார்க்கத்தில்,

சவுக்கால அங்கம் 1-க்கு, குறில் 1, மாத்திரை $\frac{1}{4}$;
மத்தியமகால " " குறிகள் 2, " $\frac{1}{2}$;
தரிகால " " " 4, " 1.

ஆனால் பிரதீலோப மார்க்கத் தீவிரத்தில்,

உதாரணங்கள்:—

சவுக்காலம் பாட்டின் அங்கம் 1-க்கு, குறிகள் 2, மாத்திரை $\frac{1}{4}$;
மத்தியமகால " " 1-க்கு, " 4, " $\frac{1}{2}$;
தரிகால " " 1-க்கு, " 8, " 1.

சவுக்காலத்தில் 6 அங்கங்களால் அமைக்கப்பட்ட ஆவர்த்த

1 2 | 3 4 5 6 ||

மாமிய, ம ப | த ச ச ரி || என்பதற்குத்தான காலம் $1\frac{1}{2}$ மாத்திரை.

மத்தியமகாலத்தில் 8 அங்கங்களால் அமைக்கப்பட்ட ஆவர்த்த
மாமிய

1 2 3 4 | 5 6 | 7 8 ||

சச+அரி+சம+பம | பா+தா | ப+தப || என்பதற்குத்
தான காலம் 4 மாத்திரை.

தரி காலத்தில் 8 அங்கங்களால் அமைக்கப்பட்ட ஆவர்த்த
மாமிய

1 2 3 4 | 5 6 | 7

சாசச+ரிதப+ரிசிதப+மகமகி | ரிதப+கரிசரி | சமபக+

8 ||

மபதரி ||

என்பதற்குத்தான காலம் 8 மாத்திரை.

விஷயம்-10. தாளம் போடப்படும் மூன்று விதங்கள்.

சம்முடைய வஸது உள்ளக்கையால் இடது உள்ளக்கையின் பேரினாகிலும், வஸது துடையின் பேரினாகிலும், மற்ற எதின் பேரினாகிலும் தட்டுவதிலும் தாளம் உண்டாகும். இதற்குக் காண்பெய்த பெயர். சாதாரணமாக சம்முடைய இடது உள்ளக்கையை ஆராய மார்க்கமாய் வைத்துக்கொண்டு வஸது கையின் உள்ளக்கையால் ஒரு தட்டுதல் மாத்திரம் செய்தல் ஒரு விதம். இத்தனாவில் அதற்குத் தட்டுதல் என்று பெயரும், = என்று அடையாளமு மிடப்படும்.

தட்டினபிறகு வஸது உள்ளக்கையை பெடுத்தத் திருப்புவது இரண்டாவது விதம், இத்தனாவில் அதற்குத் தட்டினபின் தன்னுதல் என்று பெயரும், || என்று அடையாளமு மிடப்படும்.

தட்டின பிறகு வஸது உள்ளக்கையை பெடுக்காமல் இடது உள்ளக்கையின் பேரில் வஸது கைக்கண்டு விரல் முதல் மற்ற விரல் கரை எடுத்த கிட்டித் தாளக் கணக்கின்படி 2, 3, 4, 6, 8 விரல் கரைக்கண்டு விரல் முதற்கொண்டு வைத்து ஒவ்வொரு விரலால் எண்ணிக்கை செய்தல் மூன்றாவது விதம். இத்தனாவில் அதற்குத் தட்டி எண்ணுதல் என்று பெயரும் அக்கசக்கைக்குத் தக்கபடி முறையே $\pm 3, \pm 4, \pm 5, \pm 7, \pm 9$ என்று அடையாளங்களு மிடப்படும்.

விஷயம்-11. தாளமாத்திரை காலம்.

தட்டுதல், தட்டின பின் திருப்புதல், தட்டின பின் எண்ணுதல் என்று சொல்லப்படும் ஒவ்வொன்றும் ஆவர்த்தத்தின் ஒவ்வொரு அங்கம் இத்த அங்கத்தை சயுக்க, மத்தியம், தரி, திரிசு காலத்தில் சிபிடி-1, விஷயம்-9-ல் சொல்லப்பட்ட மாத்திரை காலக் கணக்கின்படி முறையே தட்டுதல் மாத்திரமும், திருப்புதல் மாத்திரமும், ஒவ்வொரு இலக்கத்தை எண்ணுவது மாத்திரமும் செய்யப்பட வேண்டும்.

பிரிவு II

35. தாளங்கள்.

எழு ஆதார தாளங்களுடன் ஐந்து தாள ஜாதிகள் ஒன்றடங்
மற்றொன்று கண்பதினும் $7 \times 5 = 35$ தாளங்கள் பிரமமம் உற்பத்
தியாகின்றன.

விஷயம்-1. ஆதார தாளங்கள்.

ஆதார தாளங்கள் எழு. அவையாவன. 1. த்ரவம், 2. மட்
யம், 3. ரூபகம், 4. ஜம்பை, 5. திரிபுடை, 6. அடம், 7. ஏகம்.

ஒரு ஆஸ்த்தத்தில் எத்தனை முறை தட்டி எண்ணுதலும்,
எத்தனை முறை தட்டித்தன்னுதலும் பிரயோகமாகின்றனவோ அந்
தக் கணத்தை அனுசரித்து எழு தாளங்களுக்கும் ஏற்படுத்தப்பட்டிருக்கின்றன.

1. 4 விபாகங்களை யுடைய த்ரவநாளம்.

3 தட்டி எண்ணுதல் விபாகங்களையும், 1 தட்டித் தன்னுதல்
விபாகத்தையும் முடையது.

2. 4 விபாகங்களையுடைய அடநாளம்.

2 தட்டி எண்ணுதல் விபாகங்களையும், 2 தட்டித்தன்னுதல்
விபாகத்தையும் முடையது.

3. 3 விபாகங்களையுடைய மடியநாளம்.

2 தட்டி எண்ணுதல் விபாகங்களையும், 1 தட்டித்தன்னுதல்
விபாகத்தையும் முடையது.

4. 3 விபாகங்களையுடைய திரிபுடை நாளம்.

1 தட்டி எண்ணுதல் விபாகத்தையும், 3 தட்டித்தன்னுதல்
விபாகத்தையும் முடையது.

5. 3 விபாகங்களையுடைய ஜம்பை நாளம்.

1 தட்டி எண்ணுதல் விபாகத்தையும், 1 தட்டித்தன்னுதல் விபா
கத்தையும், 1 தட்டுதல் மாத்திரம் விபாகத்தையும் முடையது. இந்த
ஒரு ஆதார தாளத்தில் தான் தட்டுதல் மாத்திரம் என்னும் விபாகம்
பிரயோகமாகிறது.

6. 2 விபாகங்களைமுடைய சூபகநாளம்.

1 தட்டி எண்ணுதல் விபாகத்தையும், 1 தட்டித்தள்ளுதல் விபாகத்தையு முடையது. இஃத ஒரு சூதாச நாளத்தின் நான் தட்டி எண்ணுதல் விபாகம் முதல் விபாகமாய் வராமல் பித்தி வருகிறது.

7. 1 விபாகத்தை மரத்தீர முடைய சூபகநாளம்.

1 தட்டி எண்ணுதல் விபாகத்தை மரத்தீர முடையது.

விஷயம்-2. நாள ஜாதிகள்.

நாள ஜாதிகள் ஐந்து. இவை ஐந்தும் தட்டி எண்ணுதல் விபாகத்தின் அங்கங்களைய அனுசரித்த ஐந்து ஜாதிகளாகப் பிரிக்கப் பட்டிருக்கின்றன.

3	அங்கங்களையமீத	தட்டி	எண்ணுதல்	விபாகங்களைமுடைய	நாளம்	திசும்
4	"	"	"	"	"	சுதர்சம்
5	"	"	"	"	"	கண்டம்
7	"	"	"	"	"	பிசும்
9	"	"	"	"	"	சங்கிரம்

விஷயம்-3. நாள விபாக அங்கங்களை எண்ணும் விதம்.

1. தீவிரமான விபாகத்தைத் தட்டுவதுடன் கண்டு கிரம், மோதிர கிரம் இவைகளால் எண்ணினால், தட்டுடன் 3 அங்கங்களாகின்றன. இதற்கு அடையாளம், ± 2 3.

2. சதுர நாள விபாகத்தைத் தட்டுவதுடன் கண்டு கிரம், மோதிரகிரம், சிகிரம் இவைகளால் எண்ண வேண்டும், தட்டுடன் 4 அங்கங்களாகும். இதற்கு அடையாளம், ± 2 3 4.

3. கண்டநாள விபாகத்தைத் தட்டுவதுடன் கண்டு கிரம், மோதிரகிரம், சிகிரம், ஆங்காட்டி கிரம். இவைகளால் எண்ணவேண்டும், தட்டுடன் 5 அங்கங்களாகும். இதற்கு அடையாளம், ± 2 3 4 5.

4. பிசுநாள விபாகத்தைத் தட்டுவதுடன் கண்டுகிரம் முதல் கண்ட கிரம் வரவரிதும், மதுபடியும் கண்டுகிரமும் எண்ண வேண்டும் அப்பொழுது தட்டுவதுடன் 7 அங்கங்களாகும். இதற்கு அடையாளம், ± 2 3 4 5 7.

5. சங்கீரண தாள சிபாகத்தைத் தட்டுவதுடன் சுண்டு கிரஸ் முதல் கட்டை கிரஸ் வரையிலும், மறுபடியும் சுண்டு கிரஸ், மோதிர கிரஸ், கடுகிரஸ் இவைகளால் எண்ணவேண்டும். அப்படி எண்ணினால் தட்டின் 9 அங்கங்களாகும். இதற்கு அகடபாளம், ± 23456789.

விவரம்-4. தாளங்களில் கவனித்தவேண்டிய முக்கிய ஆம்சங்கள்.

1. ஆவர்த்தத்தில் ஒவ்வொரு சிபாகத்தையும், அது எத்தனை அங்கங்களை யுடையதாயிருந்தாலும், தட்டுதலினாலேயே ஆரம்பிக்க வேண்டும்.

2. சிபாகத்தில் ஒரு அங்கமாதிரியிருந்தால் தட்டுதல் மாத்திரம் செய்தல் வேண்டும். சிபாகத்தில் இரண்டு அங்கங்களிருந்தால் முதல் அங்கத்தைத் தட்டியும், இரண்டாவது அங்கத்தைத் தள்ளியும் காட்டவேண்டும். சிபாகத்தில் இரண்டுக்கு மேற்பட்ட அங்கங்களிருந்தால் முதல் அங்கத்தைத் தட்டியும் மீதி நிற்கும் அங்கங்களை விவரம் 3-ல் குறித்தபடி எண்ணியும் காட்டவேண்டும்.

3. ஒரே சிபாகத்தையுடைய ஏதாவதில், 5 ஜாதிகளும் தட்டி எண்ணுதல் தவிர மற்ற இரண்டு கித தாளங்களும் அவசியமில்லை.

4. இம்மை தாளத்தின் 5 ஜாதிகளிலு மாத்திரம் ஒரு அங்கத்தையுடைய தட்டுதல் மாத்திரம் என்ற பேசப்பட்ட சிபாகம் வரும். மற்ற 30 ஜாதிகளங்களிலும் அது வராது.

5. ரூபகத்தைச் சேர்ந்த 5 ஜாதிகளில் மாத்திரம் தட்டித்தள்ளுதல் என்னும் சிபாகம் முதல் சிபாகமாய் வரும். மற்ற 30 ஜாதி தாளங்களிலும் அது ஆவர்த்தத்தின் இடையிலும், கடைசியிலும் வரும்.

6. சில சமயங்களில், தாளத்தின் சிபாக வரிசையை மாற்றியும் தாளம் போடுவது வழக்கத்திலிருக்கிறது. உதாரணமாக 4 சிபாகங்களையும், அவைகளில் இரண்டு அங்கங்களையுடைய சிபாகத்தை இரண்டாவது சிபாகமாகவு முடைய சதுர்ச ந்ரூபதாளத்தில், இரண்டு அங்கங்களையுடைய சிபாகத்தை முதல், மூன்றாவது, அல்லது நான்காவது சிபாகமாகவும் தாளம் போடலாம்.

விஷயம்-5. தாளக்கிரமம்.

தாளக்கிரமம் யான்கு வகைப்படும். அவையாவன:—

1. அகீதம்-பாட்டு முன்னும், தாளம் பின்னும் வருவது.
2. அபாகதம்-தாளம் முன்னும், பாட்டு பின்னும் வருவது.
3. விஷமம்-பாட்டும், தாளமும் முன்னும், பின்னும் கலந்த வருவது.
4. சமம்-பாட்டும், தாளமும் ஒத்த வருவது.

விஷயம்-6. விஸ்ரமகாலம்.

பாட்டும், தாளமும் ஒத்த வருவதுதான் ஒழுங்கு. ஆகையினால் அதை சமம் என்று சொல்லப்பட்டது. ஆனால் சில பாட்டுகளினுடைய பல்லவியின் முதல் ஆவர்த்தம் ஆரம்பிப்பதற்கு முந்தியே ஆவர்த்தத்தின் முதல் விபாகத்தின் அக்கங்களில் சில அக்கங்களைத் தாளம் போட்ட பிற்பாடு, பாட்டை ஆரம்பிப்பார்கள். இதைத்தான் விஸரம்காலம் என்று சொல்லப்படும். இது முதலில் அபாகமாலமும் பிறகு பாட்டு முடியும் வரையிலும் பாட்டும், தாளமும் ஒத்த சமமாகவுளும். இதை ஆதிதாளத்தில் விசேஷமாகக் காணலாம்.

விஷயம்-7. தாளப்பதக்கம்.

எழு ஆதாரதாளங்களிலும் விபாகங்கள் கலக்கின்ற மாதிரியும், 35 ஆதி தாளங்களில் உள்ள விபாகங்களின் எட்சணமும், ஒவ்வொரு விபாகத்தின் அக்க சங்கையும் மாணவர்கள் எளிதில் தெரிந்துக் கொள்ளும் படியாக அடுத்த பக்கத்திலுள்ள பதக்கத்தில் காட்டப்பட்டிருக்கின்றன.

35 தாள வட்சணம்

7-ஆதார தாளங்கள்		35-விற தாளங்கள்				
ச.நா.	பெயர்	தாள விகிதங்களின்	சதுர்சதுரதி		திசு: ஜாதி	
		அடைபாஸ்க்கள்	விகிதங்களின் சங்கீத	மொத்த அளவு	விகிதங்களின் சங்கீத	மொத்த அளவு
1	தருவம்	± = ± ±	44 2 4 4	14	3 3 3 3	11
2	மட்யம்	± = ±	34 2 4	10	3 2 3	8
3	ருபசம்	= ±	22 4	6	2 3	5
4	ஜம்பை	± = =	34 1 2	7	3 1 2	6
5	திரிபுடை	± = =	34 2 2	8	3 2 2	7
6	அடம்	± ± = =	44 4 2 2	13	3 3 2 2	10
7	ஏகம்	±	14	4	3	3

தாள அடை ± எண்ணுவதற்குமுன் போடப்படும் தட்டு(ஒரு அங்கம்)

யாளங்கள்:— = தட்டுதல் மாதிரி-(ஒரு அங்கம்)

|| தட்டித் தள்ளுதல் மாதிரி-(ஒரு அங்கம்)

= || தட்டித் தள்ளுதல்-(இரண்டு அங்கங்கள்)

| தாள விகிதங்களின் பிரிவு

|| தாளம் அல்லது ஆகாரத்தின் முடிவு.

கவளிக் காட்டும் பதக்கம்.

35-வித தாளங்கள்					
மிசிரஜாதி		கண்டஜாதி		சங்கீரஜாதி	
கிபாக அங்கம் களின் சங்கை	மொத்த அங்கம்	கிபாக அங்கம் களின் சங்கை	மொத்த அங்கம்	கிபாக அங்கம் களின் சங்கை	மொத்த அங்கம்
7 2 7 7	23	5 2 5 5	17	9 2 9 9	29
7 2 7	16	5 2 5	12	9 2 9	20
2 7	9	2 5	7	2 9	11
7 1 2	10	5 1 2	8	9 1 2	13
7 2 2	11	5 2 2	9	9 2 2	13
7 7 2 2	18	5 5 2 2	14	9 9 2 2	22
7	7	5	5	9	9

விவரம்-8. அதிக பழக்கத்திலுள்ள தாளங்கள்.

இதன்பிரிவில் விவரமாகச் சொல்லப்பட்ட 35 தாளங்களில் அதிகமாகப் பழக்கத்தில் வருகிற தாளங்கள் 7. இந்த ஏழு தாளங்களுக்கு ஜாதிகளைக் குறிக்காமலே சம்பந்தப்பட்ட ஆதார தாளங்களின் பெயர்களே வழக்கத்தில் உபயோகப் படுத்தப்படுகின்றன.

அவையாவன:—

1. த்ருவம். இது 4 கீபாகங்களையும் 14 அங்கங்களையு முடைய	சதுசூர த்ருவ தாளம்	
2. மட்டியம். இது 3	10	சதுசூர மட்டியம்
3. சூபகம். இது 2	6	சதுசூர சூபகம்
4. ஜும்பை. இது 3	10	மீசூர் ஜும்பை
5. த்ருபுடை. இது 3	7	தீசூரத்ருபுடை
6. சூதீதாளம். இது 3	8	சதுசூர த்ருபுடை
7. அடதாளம். இது 4	14	கண்டஅடதாளம்

விஷயம்-9. மேலே சொல்லப்பட்ட ஏழுதாளங்களின் ஆவர்த்தப் பிரிவுகளும், தாள அடையாளங்களும்; உதாரணங்களும்.

1. த்ருவம். $\pm 2 3 4 \mid = \parallel \mid \pm 2 3 4 \mid \pm 2 3 4 \parallel$
ம ம ப ர | ப ர | சி ப சி சி | ச ர ச ர ||-14 அங்கங்கள்,
2. மட்டியம். $\pm 2 3 4 \mid = \parallel \mid \pm 2 3 4 \parallel$
ச ரி ச ரி | ச ரி | ச ரி ச ம ||-10 அங்கங்கள்,
3. சூபகம். $= \parallel \mid \pm 2 3 4 \parallel = \parallel \mid \pm 2 3 4 \parallel$
ம ப | த ச ச சி || சி ச | த ப ம ப ||-6 அங்கங்கள்,
4. ஜும்பை. $\pm 2 3 4 5 6 7 \mid = \parallel = \parallel \parallel$
ச ரி ச ச ரி ச ரி | க | ம ர ||-10 அங்கங்கள்,
5. த்ருபுடை. $\pm 2 3 \mid = \parallel \mid = \parallel \parallel$
த ச ச | த ப | ம ப ||-7 அங்கங்கள்,
6. சூதீதாளம். $\pm 2 3 4 \mid = \parallel \mid = \parallel \parallel$
சி ச ரி ச | ச ர | சி ச ||-8 அங்கங்கள்,
7. அடதாளம். $\pm 2 3 4 5 \mid \pm 2 3 5 \mid = \parallel \mid = \parallel \parallel$
ச ரீ க ர | ச ரீ ச | ம ர | ம ர ||-14 அங்கங்கள்.

குறிப்பு. த்ருவதாளத்தை 4 கீபாகம் செய்யாமல் 3 கீபாகமாய்த் தாளம் போடுதே வழக்கமு முண்டு.

உதாரணம்:— $\pm 2 3 4 5 6 \mid \pm 2 3 4 \mid \pm 2 3 4 \parallel$
ம ம ப ர ப ர | சி ப சி சி | ச ர ச ர ||-14 அங்கங்கள்

பிரிவு—IV

35 தாளங்களில் சோத தாளங்கள்.
விஷயம்-1. சாப்பு தாளம்.

இது வரையில் கிவரிக்கப்பட்ட 35 தாளங்களைத் தவிர மீளம் மில்லாத இன்னொரு தாளமும் வழக்கத்தில் வருகிறது. இதற்குச் சாப்பு தாளம் என்று பெயர். இது ரூபக தாளத்தைப் போல 2 கிபா கங்கையுடையது. இது அசேமாய் தெம்பாக்கு, சித்த, தங்கப் பாட்டு முதலிய சிவ்வரைப் பாட்டுகளில், வாசிப்பு இல்லாதவர்களை உபயோகப்படுகிறதானாலும், தற்காலத்தில் சில கித்வாண்டளம் அப ரூபமாய் சேர்த்தலைகளில் வழங்கப்பட்டு வருகிறது. இதன் பிரிவுகள் மூன்று. அவையாவன:—

1. தீர்ச்சாப்பு = | = || || = | = ||
ப | த ப || ப | த ப || 3 அங்கங்கள்,
இது தான் சரியான சாப்பு தாளம்.
2. கண்டசாப்பு = || | ± 2 3 || = || | ± 2 3 ||
ச ரி | ச ரி ச || ரி ச | ரி ச ம || 5 அங்கங்கள்.
3. மிச்ச சாப்பு ± 2 3 | ± 2 3 4 || ± 2 3 | ± 2 3 4 ||
ச ரி ச | ச ரி ச ம || ரி ச ம | ரி ச ம ப ||
7 அங்கங்கள்.

விஷயம்-2. லகுதாளம்.

லகுதாளம் என்று வழங்கியிருக்கிற தாளத்திற்கும், ஏதாவது திற்கும் கித்வாச மில்லை. ஆனால் தீர்வகு என்றும், மிச்சலகு என்றும் இரண்டு லகுதாளங்கள் வழக்கத்திலிருக்கின்றன. இவைகள் முறையே தீர் ஏதாவதும், மிச்ச ஏதாவதும். அதாவது ஒரே கிபாகத்தையும், முறையே 3 அல்லது 7 அங்கங்கையு முடையதானார்கள்.

“THE great art of music, though it is an art meant to be beautiful and to move us, is a strict science having perfectly definite laws based upon the facts of sound.”

THE BOOK OF KNOWLEDGE.



பாகம் II.

சங்கீத அப்பியாசம்.



சுள், ஜன்னட வரிசைகள்,
கீதங்கள், வர்ணங்கள்
முதலியன.

அத்தியாயம் 1.

சாஸி, ஜண்டை வரிசைகள் முதலியன,

பிரிவு I

சாஸி வரிசைகள்.

விஷயம்-1. மாணவர்களின் ஒழுங்கு.

சங்கீத அபிப்பிராயம் செய்த பரிந்துரி யடைபக் கருதும் என்ன மாணவர்களும் கவனித்தலைண்டிய விஷயங்களில் பிரதானமான சில அம்சங்களை இவ்விடம் போதிப்பது அவசியமாகத் தோன்றுகிறது. ஆதம், பொருள், இன்பம், கிடு என்று சொல்லப்பட்ட சதுர்கித புருஷார்த்தங்களைப் பெற சிரத்தையையுடைய மாணவர்கள் அவைகளை அனுசரித்து பலனடைய கடவுளையே பிரார்த்திக்கப்படுகிறது.

சாஸி, மத்தியானம், மாலை இந்த மூன்று பொழுதுகள் ஒவ்வொன்றிலும், ஒரு காலத்தை நினைபம் செய்து கொண்டு, அந்தக் காலம் தனறமல் அபிப்பிராயம் செய்தல் வேண்டும். அங்கிதமாய் அபிப்பிராயம் செய்யும் பொழுது தோழும், மனமும் பரிசுத்த மாயிருத்தல் வேண்டும். தேசசுத்தத்தை கங்காணத்தினாலும், மனசுத்தத்தை கடவுளை பத்தியுடன் தியானிப்பதினாலுமடைய லாம். பிரசு, அவரவர் வழிபடுகடவுளை, சங்கீத விந்தையில் கள்ள ஞானம் உண்டாகும்படி, மனதினால் பிரார்த்தித்தல் வேண்டும். உபாத்தியாயர் எதிரிவிருந்தால் அனை உன்னன்புடன் வணங்க வேண்டும். மாதா, பிதா, குரு, தெய்வம் என்னும் பெரியோர் வாக் கியத்தை ஒருக்காலும் மறத்தல் கூடாது. உபாத்தியாயர் எதிரிலில் வாகிட்டால் மனதினால் வணக்கம் செய்தல் வேண்டும். அபிப்பிராயம் செய்யும்போது, உபயோகத்திலிருக்கும் வகைகளைத் தவிர மற்ற தேசத்தின் அங்கங்கள் எவற்றையும் அசைத்தலும், ஆட்டுதலும் கூடாது. பங்களைக் காட்டுதல், கிரித்தல், கண்களைச் சிமிட்டல்,

முத்தைத் கோணுதல் முதலிய யாதொரு அங்க விகாரங்களு யிருத்தல் கூடாது. வாத்தியத்தைப் பிடிப்பதும், கைகளை யும் விரல்களையும் உபயோகிப்பதும், கிரமமாயும், சபைக்கு ரம்மியத்தை தரும் விதமாயும், இருத்தல் வேண்டும். மாணவர்களில் பார்வை னாத்தியத்தின் பேரீலிருத்தல் கூடாது. பாடுகிறவர்களின் பேரினும், சபையின் பேரினும் இருத்தல் வேண்டும். மத்தனம் முதலிய தாளங்கரு விகாரை உபயோகிக்கிறவர்களும் இந்த விதிகளை அனுசரித்தல் யிகவும் கன்று. சுருத்தமாய்ச் சொல்லில், மாணவர்கள் பாடினாலும், வாத்தியம் வாசித்தாலும், தாளம் போட்டாலும் சித்திரப்பதமை போல் இருத்தல் வேண்டும். அப்படியிருத்தல் மணம் முழுவதும் சங்கீதத்தில் செல்லும். இந்தத் தேர்ச்சியால் பெரும் பொருளாகிய சகலர பக்தியையும், சிந்த சார்த்தத்தையு மடைவனாம்.

விஷயம்-2 சரளிவரிசைகளின் லட்சணம்.

ராகக்வராவளி வந்தே சரளிவரிசைகள் சப்தஸ்வரங்களுட னும், சுருதியுட னும், வயத்துட னும் மாணவர்கள் அப்பிரயாசம் செய்ய, ஸ்ரீவிக சங்கீத விதவம்சர்களால் அநேகம் ஏற்படுத்தப் பட்டிருக்கின்றன. அவைகளில் வழக்கத்தில் வருகிற பிரதானமானவைகளை மரத்திரம் மாணவர்கள் அப்பிரயாசம் செய்ய இந்த னூலில் போதிக்கப்படும்.

இந்த வரிசைகளெல்லாம் சுத்தமத்திமத்தில் 15-வது மேளகர்த தாலாகிய மாயாமானவ கவுடா ராகத்தில் அப்பிரயாசம் செய்வது பிர சித்தம். அதாவது மேளகர்த்தா ராகப்பதகத்தில் காட்டப்பட்ட

1 2 5 6 8 9 12 13

—, —, —, —, —, —, —, — இந்த

ச க-ரி அ-க க-ம ப க-த கா-சி ச்

ஸ்வரஸ்தானங்களில் வாசிக்கப்படுகின்றன. மொத்தம் 18 ஸ்வர ஸ்தானங்களில் யிருதியாயிருக்கின்ற 5 ஸ்தானங்களில் 3, 4, 10, 11 இந்த வான்கு ஸ்தானங்கள் ஒவ்வொன்றும் இரண்டு இரண்டு ஸ்வரங் களைத் தருமா தவ லும், 7-வது ஸ்தானம் பிரிதீமத்திய ராகங்களுத் துச் சம்பந்தப்பட்ட தாதன லும், மாணவர்களுக்கு ஆரம்பத்திலேயே சுத்தேகத்தையும், பிரயாசத்தையும் தரக்கூடாதென்றே கொள்

கையால் அவைகள் நீக்கப்பட்டன போதும், இன்னும், இந்த ராகம் ஆரோகணத்திலும், அவரோகணத்திலும் வற்சிய யில்லாமல் சப்தஸ்வரங்களை யு முடைய சம்பூரண சம்பூரண மேளகர்த்தா ராக மாயு யிருக்கிறது. இதிலிருந்து அநேக விசேஷ ஜன்ப ராகங்கள் பிறத்திருக்கின்றன. மாணவர்கள் மேலே குறித்த ஸ்வரஸ்தானங்களில் கிரஸ்களை உபயோகித்த பழகிட்டால் பிறகு மத்திய ஹஸன் ஸ்வரஸ்தானங்களில் கிரஸ்களை உபயோகிப்பது, விசை, ஆர்மோனியம், சிட்டில் இந்த வாதியங்களில் கலப்பாயிருக்கும்.

விஷயம்-3. ஸ்வரபுஷ்டிப் பரிமாண, மாத்திரைக் கால அனுபவ குரணம்.

சரளிவரிசைகளை அப்பியாசம் செய்வதற்கு முன்னதாக ஒவ்வொரு ஸ்வரத்தின் ஈத புஷ்டியையும், ஒரு ஸ்வரத்திற்கும் மற்றொரு ஸ்வரத்திற்கும் உள்ள ஈத புஷ்டியின் வித்தியாசத்தையும், சம்பந்தத்தையும், மாத்திரை கால அளவின் கிரணயத்தையும் மாணவர்கள் செய்வனே தெரிந்து கொள்ளல் அத்தியாவசியம். அவைகளைப்பற்றி இந்த முதற் புத்தகத்திற்கு போதிய அளவு இவ்விடம் சுருக்கமாய்ச் சொல்லப்படும்.

விஷயம்-4. ஸ்வரபுஷ்டிப் பரிமாணம்.

சப்த ஸ்வரங்களும், அவைகளின் பல பிரியுகளும், ஈதத்தில் ஒன்றுக்கொன்று ஆரோகணத்தில் உயர்ந்து கொண்டும், அவரோகணத்தில் குறைந்து கொண்டும் போகு மென்று பாகம் 1. அத்தியாயம் 1-ல் சொல்லப்பட்டிருக்கிறது. இவ்விடம் ஒரு ஸ்வரம் எவ்வளவு ஈத புஷ்டியை யுடையதென்றால், ஒரு ஸ்வரத்திற்கும், இன்னொரு ஸ்வரத்திற்கும் ஈத புஷ்டி எவ்வளவு குறைந்தது அல்லது உயர்ந்தது என்றும் எாம் சந்தேகமறக் கற்றுக் கொண்டால் தான் ஸ்வரானுர அனுபவத்தை எாம் அடைந்ததாகச் சொல்லலாம்.

சந்தேகங்களை அளக்க தெர்மமீட்டர் (Thermometer) என்ற கருவிகளிருப்பது எவ்வேளாருக்கும் தெரிந்த விஷயமே. அம்மாதிரியாகவே எந்நம் அல்லது சப்தத்தின் புஷ்டியை அளக்க அதாவது ஒவ்வொரு ஸ்வரத்திலும் எந்தகூடு கிலைகள் இருக்கின்ற தென்று காட்ட ஒரு கருவி செய்யப்பட்டு, அதை எாம் உபயோகித்தால்

அதனால் ஸ்வரங்களின் காத புஷ்டி பேதங்களை நாம் தெரிந்து கொள் ளலாம். எப்படி யென்றால், ஆதார ஸ்வரமாகிய, மந்திர சட்டஜமத்தி த்து இத்தனை கலியென்று முதலில் கண்டுகொண்டால் மற்ற ஸ்வர க்ளறுக்கொன்றாம், இனிச் சொல்லப்படும் கணக்கின்படி, அந்தக்கரு விபானது, கலிகளைக் காட்டும் வரையிலும், அந்த அந்த ஸ்வரங்களின் காதத்தின் உச்சரிப்பை நாம் உயர்த்தம் அல்லது தாழ்த்தம் செய் தால் ஒழிப, குறித்த ஸ்வரங்கள் சரியாக உச்சரிக்கப் பட்டனவே ன்று சொல்லுதல் சிவமுயானும்.

உதாரணமாக நீரங்கராபரண ராகத்திற்கு அமைக்கப்பட்ட ச, ரி, க, ம, ப, த, நி, ச் என்னும் ஸ்வரங்களில் ஆதார ஸ்வரமா கிய (ச) சட்டஜமத்திற்கு 24 கலிகள் என்று நாம் வைத்துக் கொண் டால் மற்ற ஸ்வரங்களுக்கு அதனைப் பிழர்காட்டப்பட்ட கணக்குப் படி கலிகள் ஏற்பட்டால் தான் அந்த ராகம் கத்தமசய, நப்பித மின்றி பாடப்பட்டது என்று சொல்லுணர்வன்:—

ச	ரி	க	ம	ப	த	நி	ச்
—,	—,	—,	—,		—,	—,	—,
மத்திம	(ச)	(அ)	(க)	மத்திம	(ச)	(கா)	நா
ஸ்தாயி				ஸ்தாயி			ஸ்தாயி
24,	27,	30,	33,	36,	40,	45,	48.

கருவி யில்லாமல் மனோராமத்தினாலேயே நாம் தெரிந்து கொள் வது அகசிய மாநாள், ஆதார சட்சமத்தின் காத புஷ்டி ஒன்று என்று நாம் வைத்துக் கொண்டால் மற்ற ஏழு ஸ்வரங்களும் எவ்வ ளவு மடங்கு உயர்த்த காதத்தைத் தரவேண்டுமென்று இதன் பிழ் குறிக்கப்பட்டிருக்கிறது.

ரி	ச	ம	ப	த	நி	ச்
—,	—,	—,		—,	—,	
(ச)	(அ)	(க)		(ச)	(கா)	
$\frac{1}{2}$.	$\frac{1}{3}$.	$\frac{1}{4}$.	$\frac{1}{5}$.	$\frac{1}{6}$.	$\frac{1}{7}$.	1

சரஸ் வரிசைகளை முதலில் பாடி அப்பியாசம் செய்வேண்டல், மாயாமாளாவ கவள ராகத்திற்கு அமைந்த ஸ்வரங்களின் காத புஷ் ட்டியப் பரிமாணத்தையும் மாணவர்கள் தெரிந்துகொள்ள இவ்விடம் காட்டப்படும்:—

ஸ்வரங்கள்	சி	க	ம	ப	த	தி	ச
	(ச)	(க)	(ம)		(த)	(தி)	
கலைகளின் எண்	25½,	30,	32,	36,	33,	45,	48
ச-வைவிட எவ்வளவு மடங்கு அதிக நாதம்	½,	½,	¾,	½,	¼,	¼,	1

இன்றும், மந்திர ஸ்தாயில் 5 ஸ்வரங்களும், மத்திம ஸ்தாயி யில் 12 ஸ்வரங்களும், தாரஸ்தாயியில் 8 ஸ்வரங்களும் ஆர்மோனியம், பிட்டுள், யினை முதலிய வாத்தியங்களில் சாதாரண வழக்கத்தில் பிரயோகிக்கப்படுகின்றன வென்ற ஸ்வர அத்தியாயத்திற் சொல்லப் பட்டிருக்கிறது. ஆதார ஸ்வரமாகிய மந்திர ச-வுக்கு நாத புஷ்டி 24 கலைகள் என்று வைத்துக் கொண்டால், பாக்கி நிற்கும் 24 ஸ்வரங்கள் ஒவ்வொன்றக்கும் எத்தனை கலைகள் ஏற்படும் என்றும், அந்த நாதம் ஆதார சட்டமும் நாதத்திற்கு எத்தனை மடங்கு உயர்ந்து அல்லது தாழ்ந்து இருக்கும் என்றும் அடுத்த விஷயம்-5-இல் காட்டப்பட்ட ஜாப்தாவில் விவரமாக வரையப் பட்டிருக்கின்றன. இந்தக் கணக்கின்படி தான் ஆர்மோனியத்தின் ரீட் (Reed) என்று சொல்லப்படும் நாதச் சட்டமும், யினையில் சாரிகைகள் என்ற மெட்டுகளும் அமைக்கப்பட்டிருக்கின்றன. ஆகையினால் இந்த வாத்தியங்களில் வரும் நாத புஷ்டியை ஒட்டி மாணவர்கள் ஸ்வரங்களை உச்சரித்து அப்சியாசம் செய்து ஸ்வர ஞானத்தை அடையலாம். ஆனால் ஊமை வாத்தியம் என்ற சொல் சொல்லப்படும் பிடிவில் எந்த ஸ்வரஸ்தானமும் அமைக்கப்பட்டிருக்க வில்லை. ஆனால் ஸ்வர அத்தியாயத்திற் சொல்லியபடி, ஸ்வரஸ்தானங்களில் முதலில் உபாத்தியாயரால் தீர்ணயம் செய்வித்தக் கொண்டு, உபாத்தியாயராலேயே கருதி உட்டிக்கொண்டு, விஷயம் 7-ல் வரையப்பட்ட பாடத்தை அப்சியாசம் செய்து ஸ்வர ஞானத்தை மாணவர்கள் அடைய வேண்டும்.

விஷயம்-5, ஸ்வரங்களின் தாதப்பரிமாண ஜாப்தா

ஆதார சட்டமும் நாதத்திற்கு கலைகள் 24 என்ற வைத்துக் கொண்டால், பாக்கி நிற்கும் 24 ஸ்வரங்கள் ஒவ்வொன்றிற்கும் எத்தனை கலைகளுக்கிடையே மென்றும், அவைகள் ஆதார சட்டமக் கலைகளுக்கு எத்தனை மடங்கு உயர்ந்தன அல்லது குறைந்தன வென்றும் அடுத்தபக்கத்தில்கண்ட ஜாப்தாவில் விவரிக்கப்படும்.

ஸ்வரங்களின் நாதப்பிரமாண ஜாப்தா.

ஸ்வரங்கள்	கலைகள்	சூதாரமத்திம சட்டஜம நாதத்திற்கு	
		எத்தனை கலைகள் உயர்ந்தது	எத்தனை மடங்கு உயர்ந்தது
மத்திம ஸ்தாயி			
1	ச(சூதாரசட்டஜமம்)	24	(வைத்தக கொள்ளப்பட்டது)
2	சி(ச)	25½	1½
3	சி(ச),ச(ச)	27	3
4	சி(ச),ச(ச)	28½	4½
5	ச(ச)	30	6
6	ம(ச)	32	8
7	ம(ச)	34	10
8	ப	36	12
9	த(ச)	38	14
10	த(ச),தி(ச)	40	16
11	த(ச),தி(ச)	42½	18½
12	தி(ச)	45	21
தார ஸ்தாயி			
1	ச(தாரசட்டஜமம்)	48	24
2	சி(ச)	40½	25½
3	சி(ச),ச(ச)	51	27
4	சி(ச),ச(ச)	52	28
5	ச(ச)	54	30
6	ம(ச)	56	32
7	ம(ச)	58	34
8	ப	60	36
மத்திம ஸ்தாயி			
1	ச(சூதாரசட்டஜமம்)	24	(வைத்தக கொள்ளப்பட்டது)
2	தி(ச)	21	3
3	தி(ச),த(ச)	18½	5½
4	தி(ச),த(ச)	16	8
5	த(ச)	14	10
6	ப	12	12

விஷயம்-6. மாத்திரைக்கால அனுபவ ஞானம்.

விஷயம் 7-ல் காட்டப்பட்ட பாடத்தை, சூலர்த்தத்தின் அங்கத்திற்கு ஒரு மாத்திரை கால அளவுப்படையும், அதில் குறிக்கப்பட்ட விதமையும் வரித்து அப்பிரயாசம் செய்து மாத்திரைக்கால அளவை மனோ தர்பத்தில் வைத்துக் கொள்ளல் வேண்டும்.

இங்கிதம் அப்பிரயாசம் செய்வதற்கு முந்தியே மாத்திரைக்காலக் அளவைப்பற்றி மாணவர்கள் சூற்றமறக் கறக்கொள்ள, அதைப்பற்றித் தான அத்தியாயத்திற் பேசியிருப்பதை அனுசரித்து இங்கிடம் கருக் கமாய்ச் சொல்லப்படும்.

மார்க்கம்	காலம்	குறிகள்	அங்கங்கள்	மாத்திரை
விளம்பிதம்	சவுக்கம்	4	4	1
"	மத்திமம்	8	4	2
"	திரி	16	4	4
நீலிரம்	சவுக்கம்	8	4	1
"	மத்திமம்	16	4	2
"	திரி	32	4	4

இந்த அத்தியாயத்திலும், இனிமேலும் சொல்லப்படும் சரணிகள், திதங்கள், வர்ணங்கள், சித்தநினைகள் முதலியவைகளை அப்பிரயாசம் செய்வதற்கு முன், இந்த நூலில் பிரயோசம் செய்யப்பட்ட அடையாளங்களையும் அவைகளின் அர்த்தங்களையும் மாணவர்கள் செய்வையாய்த் தெரிந்துகொள்ள அடுத்த 7-வது விஷயத்தில் ஒரு அடையாள அர்த்த ஜாப்தா அச்சிடப்பட்டிருக்கின்றது.

விஷயம்—7. அடையாளங்களும் அவைகளின் அர்த்தமும்.

அடையாளம்

அர்த்தம்

- 1 ஒரு குறில் அக்ஷரகாலத்தைக் காட்டும்;
- 2 { முறையே இரண்டு அல்லது மூன்று குறிகள் அல்லது முறையே ஒரு லேடி அல்லது இரண்டு லேடிகளின் அக்ஷரகாலத்தைக் காட்டும்;
- 3 சூலர்த்தத்தின் அங்கங்களைப் பிரிக்கும்;
- 4 சூலர்த்தத்தின் விலாங்களைப் பிரிக்கும்;

- ரிசம|| ஸ்வரங்களுக்கும் பின் வந்தால் ஆவர்த்தத்தின் முடிவைக் காட்டும்;
- } ஸ்வரத்தின்மேல் வந்தால் தாளத்தின் காதை அல்லது தட்டுதலைக் காட்டும்;
- || } ஸ்வரத்தின்மேல் வந்தால் தட்டினபின் திருப்புதல் அல்லது தள்ளுவதைக் காட்டும்;
- ± } ஸ்வரத்தின்மேல் வந்தால் தாள அங்கங்களை எண்ணுவதற்குமுன் தட்டுதலைக் காட்டும்;
- 2 3 4 } ஸ்வரத்தின்மேல் எண்கள் போடப்பட்டால் அது ப, த, கி } தட்டி எண்ணுவதின் அங்க சங்கையைக் காட்டும்;
- கி } ஸ்வரத்தின் பேசில் புள்ளியிருந்தால் அது தாள அல்லது எக்க ஸ்தாயி ஸ்வரம் என்று குறிக்கும்;
- சி } ஸ்வரத்தின்மீழ் புள்ளியிருந்தால் அது மந்திர அல்லது தக்கு ஸ்தாயி ஸ்வரம் என்று குறிக்கும்;
- தி } ஸ்வரத்தின் கீழும், மேலும் புன்வி இல்லாதிருந்தால் அது மந்திரம ஸ்தாயி ஸ்வரம் என்று குறிக்கும்;
- சரிசம } ஸ்வரங்களின் மேல் ஒரு கீனக்கோடு இருந்தால் தீயிர காலத்தைக் காட்டும்;
- } ஸ்வரங்களின் மேல் திரண்டு கீனக்கோடுகளை விருந்தால் அது அதிதீயிர காலத்தைக் காட்டும்.

விஷயம்—8. ஸ்வரக்கியான, மாத்திரை கால அப்பியாசப் பாடம்.

ராகம் - மாயாமலைகவுள; தாளம் - சூதி.

ஸ்வர வ்தானங்கள்.

1	2	3	4	5	6	7	8	9	10	11	12	13
ச	க-ரி	ச-ரி வ-ரி க-ரி சா-ச		அ-க	க-ம	பி-ம	ப	ச-த	ச-த வ-த க-நீரை-நீ		கா-நீ	ச
ச	ரி	-	-	க	ம	-	ப	த	-	-	நீ	ச

தாளம் போடும் மாதிரி பாடத்தின் தலைப்பில் காட்டப்பட்டிருக்கிறது.

$$\pm + 2 + 3 + 4 \mid = + \parallel \mid = + \parallel \parallel$$

விளம்பித - தீரிகாலம்; முதல் அப்பியாசம்.

$$\text{I. } \begin{array}{c} \overline{சர,,} + \overline{ர,,} + \overline{மர,,} + \overline{பர,,} \mid \overline{பர,,} + \overline{தர,,} \mid \overline{நீ,,} + \overline{சர,,} \parallel \\ \overline{சர,,} + \overline{ர,,} + \overline{தர,,} + \overline{பர,,} \mid \overline{மர,,} + \overline{சர,,} \mid \overline{ர,,} + \overline{சர,,} \parallel \end{array}$$

விளம்பித - தீரிகாலம்; இரண்டாம் அப்பியாசம்.

$$\text{II. } \overline{சரீ} + \overline{சமர} + \overline{பாதா} + \overline{நீசா} \mid \overline{சரீ} + \overline{தபா} \mid \overline{மகா} + \overline{ரீசா} \parallel$$

விளம்பித - தீரிகாலம்; மூன்றாம் அப்பியாசம்.

$$\text{III. } \overline{சரிம} + \overline{பதரிச} + \overline{சரிதப} + \overline{மகரிச} \mid \overline{சரிம} + \overline{பதரிச} \mid \overline{சரிதப} + \overline{மகரிச} \parallel$$

தீவிர-மத்தியம கால அப்பியாசம்.

$$\text{IV. } \frac{\overline{சரிம}}{\overline{பதரிச}} + \frac{\overline{சரிதப}}{\overline{மகரிச}} + \frac{\overline{சரிம}}{\overline{பதரிச}} + \frac{\overline{சரிதப}}{\overline{மகரிச}} \mid \frac{\overline{சரிம}}{\overline{பதரிச}} + \frac{\overline{சரிதப}}{\overline{மகரிச}} \mid \frac{\overline{சரிம}}{\overline{பதரிச}} + \frac{\overline{சரிதப}}{\overline{மகரிச}} \parallel$$

குறிப்பு

முதல் அப்பியாசத்தில் முதல் சூவர்த்தத்தினால் 8 அங்கக் களில் ஒவ்வொரு அங்கமும் ஒரு கீண்ட கெடல் (சர,,), அல்லது வான்கு குறிகளுக்குச் சமமானம்.

இரண்டாவது அப்யாசத்திலுள்ள ஆவர்த்தத்தின் 8 அங்கக் களில் ஒவ்வொரு அங்கமும் இரண்டு ஷெட்கள் (சாரீ), அவ்வது என்கு குறில்களுக்குச் சமானம்.

மூன்றாவது அப்யாசத்திலுள்ள ஆவர்த்தத்தின் 8 அங்கக் களில் ஒவ்வொரு அங்கத்திலும் வங்கு, வங்கு குறில்களே பிருக் கின்றன.

என்காவது அப்யாசத்திலுள்ள ஆவர்த்தத்தின் 8-அங்கக் களில் ஒவ்வொரு அங்கத்திலும் 8 தீவிர குறில்களிருக்கின்றன. இவைகளும் வங்கு குறில்களுக்குச் சமானமே.

ஆகையினால் ஒவ்வொரு அங்கத்தின் கால அளவு ஒரு மாத்திரை ; ஆவர்த்தத்தின் கால அளவு 8 மாத்திரைகள்.

விஷயம்—9. முதல் பாடத்தை ஆர்மோனிபத்தில் வாசிக்கும் விதம்.

முதல் பாடத்தில், 1-வது அப்யாசத்திலுள்ள.

சா., ரீ., முதலிய அங்கங்கள் ஒவ்வொன்றையும், சம்பந்தப் பட்ட ஸ்வரக்கட்டையில், ஒரு மாத்திரை அளவது 4 குறில் அகார காலம் வரையிலும், கிரஹ வைத்திருக்க வேண்டும்.

II-வது அப்யாசத்திலுள்ள சாரீ, காமா முதலிய அங்கங்கள் ஒவ்வொன்றிலு முள்ள சா, ரீ, கா, மா எனனும் ஒவ்வொரு ஷெட்குக்கும் சம்பந்தப்பட்ட ஸ்வரக்கட்டையில் ½ மாத்திரை அளவது இரண்டு குறில் அகாரகாலம் வரையிலும் கிரஹ வைத்திருக்க வேண்டும்.

III-வது அப்யாசத்திலுள்ள சரிகம பதகித் முதலிய அங்கங்கள் ஒவ்வொன்றிலுமுள்ள, ச, ரி, க, ம, ப, த, நி, ச் எனனும் ஒவ்வொரு குறிலுக்கும் சம்பந்தப்பட்ட ஸ்வரக்கட்டையில் ½ மாத்திரை அளவது ஒரு குறில் அகாரகாலம் தான் கிரஹ வைத்திருக்க வேண்டும்.

IV-வது அப்யாசத்திலுள்ள சரிகமபதகிச், சகிதாயகிச முதலிய அங்கங்கள் ஒவ்வொன்றிலு முள்ள ச-ரி-க-ம-ப-த-நி-ச் எனனும் ஸ்வரக்கட்டைகள் ஒவ்வொன்றிலும், ½ மாத்திரை அளவது ½ குறில்

அகரகாலம் தான் விரிவு வைத்திருக்க வேண்டும். ஏனென்றும் இது நீவா காலம். ஆகையினால், இத்தக்ககாலத்தில் மூன்றாவது காலக தில் வாசிப்பதை விட இரண்டு மடங்கு துரிதமாய் வாசிக்க வேண் டும். இதை அடைவதற்கு மாணவர்கள் விரல்களை கட்டைகளின் பேரில் துரிதமாய்ப் போடவேண்டும். ஆகையினால் மாணவர்கள் கட்டைகளைத்தட்டும் பொழுது விரல்களைப் பட்டையாக வைத்து அழுத்தாமல் விரல்களின் துண்களை மாதிரி வைத்துத்தட்டப் பழ க்கம் செய்யவேண்டும். இத்தக் காலத்தையிட துரிதமாய் வாசிக்க ஆர்மோனியப் பெட்டி அமைக்கப்பட்டிருக்க வில்லை.

விஷயம்—10, முதல் பாடத்தைப் பிட்டிலில் வாசிக்கும் விதம்.

பிட்டிலில் கீழ்க்கண்ட விதம் முழுவதும் போடுதலும், கீழ த்தைக் குறைத்துப் போடுதலும், கீழ்க்கண்ட விதமான அல்லது துரிதமாய்ப் போடுதலும் முதல், இரண்டு, மூன்ற, எங்கு காலக் களின்படி சரலிகளை வாசிக்கவாய். மாணவர்கள் ஒரு மாத்திரைக் காலத்திற்கு ஒரு கீழ்லும், ஒரு மாத்திரை காலத்திற்கு இரண்டு கீழ்லும், ஒருமாத்திரை காலத்திற்கு எங்கு கீழ்லும் போட்டுச் சாத கம் செய்யவேண்டும். எப்படி பென்றும் I-வது அப்பியாசத்தில் சாரீ என்னும் அக்கரத்திற்கு ஒரு முழுவிடலும், II-வது அப்பியாசத்தில் கா, என்னும் அக்கரத்தினுள்ள இரண்டு பகுதிகள் ஒவ்வொன்றிற்கும், அதாவது காக்கு ½ கீழ்லும், ரீ-க்கு ½ கீழ்லும் போட்டு வாசிக்க வேண்டும். III-வது அப்பியாசத்தில் சரீகம என்னும் அக்கரத்தினுள்ள எங்கு பகுதிகள் ஒவ்வொன்றிற்கும், அதாவது ச-க்கு ½ கீழ்லும், ரீ-க்கு ½ கீழ்லும், க-க்கு ½ கீழ்லும், ம-க்கு ½ கீழ்லும் போட்டு வாசிக்க வேண்டும். IV-வது அப்பியாசத்தில் சரீகமபதரீச என்னும் அக் கரத்தினுள்ள எட்டுப்பகுதிகள் ஒவ்வொன்றிற்கும் அதாவது ச,க,ரீ, ம, ச்ப, த, தி, ச என்னும் ஸ்வரங்கள் ஒவ்வொன்றிற்கும் ½ கீழ் போட்டு வாசிக்க வேண்டும். அல்லது துரிதமாக ½ கீழ் போட்டு வாசிட்க வேண்டும். இவ்விதமாக அப்பியாசம் செய்தும், கீழ்க்கண்ட மெதுவாயும், துரிதமாயும் மாத்திரைக்கால நிர்ணயப்படி போட்டுச் சாதகம்செய்து தேர்ச்சி அடைந்தால் காலகாலையில் அதிநவீன காலத்திலும் பிட்டிலில் வாசிக்க இயலும். இத்த அப்பியாசம் முடிந்ததும் 89-வது பக்கத்திற்-

சொல்லப்பட்ட பாக்கி கிற்கும் 8 காலங்களிலும் அப்சியாசம் செய்து தேர்ச்சியை அடைய வேண்டும்.

விஷயம்—11. சரளிவரிசைகள்.

சரளிவரிசைகள் எல்லாவற்றையும், முதலில் மாயாமானவ கவுள ராகத்தில் ஸ்வரங்கியானத்துடனும், சூத்திரானத்தில் விஷயம் 5-ல் சொல்லப்பட்ட 6 காலங்களிலும் வாசிக்க வேண்டும். இவ்வித மாய் அப்சியாசம் செய்வதற்கு உதாரணமாக முதல் சரளியை 6 காலங்களிலும் வரையப்பட்டிருக்கிறது. மற்ற சரளிகள் விளம்பித மத்தியம காலத்தில் மாத்திரம் காட்டப்பட்டிருக்கின்றன, அவை களைப்பிரித்து முதல் சரளியைப் போல மற்ற 5 காலங்களிலும் அப்சியாசம் செய்ய வேண்டும். பிறகு மற்ற 8 ராகங்களிலும் அப்சியாசம் செய்ய வேண்டும்.

ராக லட்சணம்.

மாயாமானவ கவுள ராகம் 15-வது மேள கர்த்தா ராகமாகவி னால் அது சூரோகணத்திலும், அவரோகணத்திலும் ஸ்வரவந்தித யில்வாதசப்தஸ்வரங்களைமுடைய சம்பூரண சம்பூரணகர்த்தராகம். மேளகர்த்தாவின் ஸ்வரஸ்தானங்கள்.

1	2	3	4	5	6	7	8	9	10	11	12	13
ச	ரி	ச-ரி ச-க	ஷ-ரி சா-க	அ-ச ச-ம	பி-ம	ப	ச-த	ச-த ச-ரி	ஷ-த ச-ரி	சா-தி	ச	
ச	ரி	—	—	ச	ம	—	ப	த	—	—	தி	ச

நாள லட்சணம்

சூதி நாளம் 3 விபாகங்களையும், 8 அங்கங்களையு முடையது. சூவர்த்தத்தில் கால அளவு விளம்பித நி காலத்தில் 8 மாத்திரை மற்ற காலங்களின் மாத்திரைக் கணக்கு அந்தந்த காலத்திற்குப் பக்கத்தில் காட்டப்பட்டிருக்கிறது.

நாளம் போடும் மாதிரி சரளிகளின் தலைப்பில் காட்டப்பட்டிருக்கிறது.

முதல் சுரளிவரிசை,

I. விளம்பித - சவுக்காலம்.

ஆவர்த்தத்தின் மாத்திரைகாலம் - 2.

± 2 3 4	=	=
சரி கம	சரி	கம
சரி கம	பத	திச்
ச்சிதப	ச்சி	த்ப
ச்சிதப	மக	ரிச

விளம்பித-மத்தியம காலம்.

ஆவர்த்தத்தின் மாத்திரைகாலம் - 4.

± 2 3 4	=	=
சரி கம சரி கம	சரி கம	பத திச்
ச்சிதப ச்சிதப	ச்சிதப	மக ரிச

III. விளம்பித - நீரிகாலம்.

ஆவர்த்தத்தின் மாத்திரைகாலம் - 8.

± 2 3 4	=	=
சரி கம சரி கம சரி கம பததிச்	ச்சிதப	ச்சிதப ச்சிதப மகரிச

IV. நீலிர - சவுக்காலம்.

ஆவர்த்தத்தின் மாத்திரைகாலம் - 2.

± 2 3 4	=	=
சரி கம சரி கம	சரி கம	பத திச்
ச்சிதப ச்சிதப	ச்சிதப	மக ரிச

V. நீலிர - மத்தியமகாலம்.

ஆவர்த்தத்தின் மாத்திரைகாலம் - 4.

± 2 3 4	=	=
சரி கம சரி கம சரி கம பததிச்	ச்சிதப	ச்சிதப ச்சிதப மகரிச

VI. தீவிர - தீரிகாலம்.

சூவர்த்தத்தின் மாத்திரைகாலம் - 8.

±	2	3	4	
சரிசம சரிசம சரிசம பதநிச் சநிதப சநிதப சநிதப மகரிச				
=			=	
சரிசம சரிசம சரிசம பதநிச் சநிதப சநிதப சநிதப மகரிச				

II. மற்ற சரளிவரிசைகள்.

விளம்பித - மந்தியமகாலம்.

சூவர்த்தத்தின் மாத்திரைகாலம் - 4.

±	2	3	4		=			=	
1.	சரிசம சரிசரி சநிதப சநிசநி	சரிசம சநிதப							
2.	சரிச-ச ரிச-சரி சநித-ச நித-சநி	சரிசம சநிதப							
3.	சரிசம பாபா சநிதப மாபா	சரிசம சநிதப							
4.	சரிசம பாசரி சநிதப மாசநி	சரிசம சநிதப							
5.	சரிசம பமகரி சநிதப மபதநி	சரிசம சநிதப							
6.	சரிசம பமதப சநிதப மபகம	சரிசம சநிதப							
7.	சரிசம ரிசமப சநிதப நிதபம	சரிசம சநிதப							

	± 2 3 4	=	=
8.	சரிசம பர,, கமபத நிதபம	காமா கமப-க	பரபா மகரிச
9.	சரிசம பர,, கமபத நிதபம	பாமப கமப-க	பரபா மகரிச
10.	சரிசரி கா-கம மபதப நிதப	பாமப மபதப	தபதா மகரிச
11.	சரிசம பரபா நரிசா ச்சிதப	தபபா ச்சிதப	பாமப மகரிச

III. மெல் ஸ்தாயி வரிசைகள்.

	± 2 3 4	=	=
1.	சரிசம பதநிச் நரிசரி ச்சிதப	சா,, ச்சிதப	சா,, மகரிச
2.	சரிசம பதநிச் நரிசரி ச்சரிச் நரிசரி ச்சிதப	சா,, ச்சரிச் ச்சிதப	சா,, தபமப மகரிச
3.	சரிசம பதநிச் நரிசரி க்ரிசரி நரிசரி ச்சரிச் நரிசரி ச்சிதப	சா,, க்ரிசரி ச்சரிச் ச்சிதப	சா,, தபமப தபமப மகரிச
4.	சரிசம பதநிச் நரிசரி க்ம்கரி நரிசரி க்ரிசரி நரிசரி ச்சரிச் நரிசரி ச்சிதப	சா,, க்ரிசரி ச்சரிச் ச்சரிச் ச்சிதப	சா,, தபமப தபமப தபமப மகரிச

பிரிவு—II

ஜண்டை வரிசைகள்,

பாகம் - I, பிரிவு IV-ல் சொல்லப்பட்ட கமகங்களில் சம்பந்தப்பட்ட ஸ்பரிதம், கம்பிதம், திருபுச்சம் ஆகிய இந்த பிரயோகங்களை அப்சியாசம் செய்வதற்கு ஏற்படுத்தப்பட்ட ஸ்வரத்தொகுதிகளை ஜண்டை வரிசை என்று சொல்லப்படும்.

ஒரு ஸ்வரம் அடுத்தடுத்து எத்தனை நடவை பிரயோகமாகிறதோ அந்தக் கணக்கின்படி ஆர்மோனியத்தின் அந்த ஸ்வரத்தைத் தரும் கட்டையைத் தட்டுதலினால் வேண்டிய கமகம் அடையப்படும்.

பிட்டிளிசை இதை இரண்டு விதமாய் அடையலாம். தந்திரி ஹன்ன குறித்த ஸ்வர ஸ்தானத்தை கிரஸல் அழுத்திக்கொண்டு, கிள்ள வேண்டிய ஸ்வரக்கணக்கின்படி இழுத்தலாலும், அவ்வது கிரஸல் குறித்த கணக்கின்படி தந்திரிஹன்ன ஸ்வர ஸ்தானத்தைத் தட்டி ஒரே கிள் போடுதலாலும் அடையலாம்.

இந்த இரண்டு விதங்களில் பின்னால் சொன்ன விதம் வாசித்தால் செவிக்கு இன்பத்தைத் தருவதுமன்றி, துரித காலத்தில் வரலிப்பதற்கு அனுகூலமாயுமிருக்கும்.

ஜண்டை வரிசைகள் அடுத்தப் பக்கத்தில் வரையப்பட்டிருக்கின்றன. அவைகளை சரலிவரிசைகளைப் போல மாயாமணய கவுள சாகத்திலும், ஆதி தாளத்திலும், அவைகளுக்குத் தலைப்பில் காட்டப்பட்ட இரண்டு காலங்களிலும் அப்சியாசம் செய்து, பிறகு மற்ற காலங்களிலும், மற்ற றி கிசைஷ சாகங்களினும் பழகுவது முழுக்கு.

ஐண்டை வரிசைகள்.

I. விளம்பித - மத்தியம காலம் - சூவர்த்த மாத்திரை - 4.

(இஊதந் திரை - சவுக்க காலத்தில் வரலித்தரல் ,, 3.)

± 2 3 4	=	=	
1. சசிரி ககமம ச்சிரி ததபப	பபதத மமகக	திரிச்ச ரிரிசச	
2. சசிரி ககமம ககமம பபதத பபதத திரிச்ச திரிதத பபமம பபமம ககரிரி	ரிரிதத மமபப ச்ச்சிரி ததபப மமகக	மமபப தததிரி ததபப மமகக ரிரிசச	
3. சசிரி ககரிரி ரிரிதத மமகக ககமம பபமம மமபப ததபப பபதத திரிதத ச்ச்சிரி தததிரி திரிதத பபதத ததபப மமபப பபமம ககமம மமகக ரிரிதத	சசிரி ரிரிதத ககமம மமபப பபதத ச்ச்சிரி திரிதத ததபப பபமம மமகக	ககமம மமபப பபதத தததிரி திரிச்ச ததபப பபமம மமகக ககரிரி ரிரிசச	
4. சசிரித - சரித ரிரிதகம - ரிதம ககமமப - கமப மமபபத - மபத பபதததி - பததி ச்ச்சிரித - ச்சித திரிததப - திதப ததபபம - த்பம பபமமக - பமக மமககரி - மகரி	சசிரி ரிரிதத ககமம மமபப பபதத ச்ச்சிரி திரிதத ததபப பபமம மமகக	ககமம மமபப பபதத தததிரி திரிச்ச ததபப பபமம மமகக ககரிரி ரிரிசச	

	± 2 3 4	=	=
5.	சாச - ரீசி - கக ரீசி - காக - மம காக - மாம - பய மாம - பயப - தத பயப - தாத - திதி ச்ச்ச - தீதி - தத தீதி - தாத - பய தாத - பயப - மம பயப - மாம - கக மாம - காக - ரீசி	சசரிசி ரிசிகக ககமம மமபப பபதத ச்ச்சிதி திதிதத ததபப பபமம மமகக	ககமம மமபப பபதத ததரிதி ரிதிச்ச ததபப பபமம மமகக ககரிசி ரிசிசச
6.	சசா - ரீசி - கக ரீசி - ககா - மம ககா - மமா - பய மமா - பயா - தத பயா - ததா - திதி ச்ச்ச - தீசி - தத தீசி - ததா - பய ததா - பயா - மம பயா - மமா - கக மமா - ககா - ரீசி	சசரிசி ரிசிகக ககமம மமபப பபதத ச்ச்சிதி திதிதத ததபப பபமம மமகக	ககமம மமபப பபதத ததரிதி ரிதிச்ச ததபப பபமம மமகக ககரிசி ரிசிசச
7.	சசாச - ரீசிசி - கக ரீசிசி - ககக - மம ககக - மமம - பய மமம - பயப - தத பயப - ததத - திதி ச்ச்ச - திதிதி - தத திதிதி - ததத - பய ததத - பயப - மம பயப - மமம - கக மமம - ககக - ரீசி	சசரிசி ரிசிகக ககமம மமபப பபதத ச்ச்சிதி திதிதத ததபப பபமம மமகக	ககமம மமபப பபதத ததரிதி ரிதிச்ச ததபப பபமம மமகக ககரிசி ரிசிசச

பிரிவு - III.

தாட்டு வரிசைகள்.

ஒரு ராகத்திற்கு அமைக்கப்பட்ட ஸ்வரத் தொகுதிகள் வரிசை யாக வராமல் அதாவது முறையே ஒன்றின்பின் ஒன்று வராமல் இடையிலுள்ள ஸ்வரங்களில் ஒன்று அல்லது அதிகமாக விடப் பட்டு, விடப்பட்ட கடைசி ஸ்வரத்திற்கு அடுத்த ஸ்வரத்தைத் தழுவி, அதாவது விடப்பட்ட ஸ்வரங்களைத் தாண்டி வருகிற ஸ்வரத்தொகுதி களை தாட்டு வரிசை என்று சொல்லுவார்கள்.

இதையும் சரளி வரிசைகளைப் போல மாயமானவகையான ராகத் திலும், ஆதிதானத்திலும், ரீ-காலங்களிலும் வாரித்து அப்பியாசம் செய்யவேண்டும். அடியிற்கண்ட அப்பியாச பட்டம் கிளம்பித் - மத்தி யம் காலத்தில் வரையப்பட்டிருக்கிறது. அதற்கு மாத்திரா காலம்-4.

± 2 3 4	=	=
சமகம - ரிகசரி	சகரிக	சரிகம
ரிபமப - கமரிக	ரிமகம	ரிகமப
கதபத - மபகம	கபமப	கமபத
மரிதரி - பதமப	மதபத	மபதரி
பச்சரிச - தரிபத	பரிதரி	பதரிச
சுபதப - ரிதச்சி	சுதரித	சரிதப
ரிமபம - தபரித	ரிபத்ப	ரிதபம
தகமக - பமதப	தமபம	தபமக
பரிகரி - மகபம	பகமக	பமகரி
மசரிச - கரிமக	மரிகரி	மகரிச

பிரிவு - IV.

அலங்காரங்கள்.

35-அலங்காரங்களும் விளம்பித-சவுக்க காலத்தில் வகையப்பட்டிருக்கின்றன. மாத்திரை காலக்கணக்கு அங்கம் ஒன்றுக்கு $\frac{1}{4}$ - மாத்திரை.

விஷயம்—1. த்ருவதாளம்.

1. சதுர்ச த்ருவதாளம் - 4 விபாகங்கள், 14 அங்கங்கள்.

± 234	=	± 234	± 234
சரிகம	க ரி	சரிகரி	சரிகம
ரிகமப	ம க	ரிகமக	ரிகமப
கமபத	ப ம	கமபம	கமபத
மபதரி	த ப	மபதப	மபதரி
பதரிச்	தி த	பதரித	பதரிச்
ச்சிதப	த தி	ச்சிதபி	ச்சிதப
ரிதபம	ப த	ரிதபத	ரிதபம
தபமக	ம ப	தபமப	தபமக
பமகரி	க ம	பமகம	பமகரி
மகரிச	ரி க	மகரிச	மகரிச

2. திசூ த்ருவதாளம் - 4 விபாகங்கள், 11 அங்கங்கள்.

± 23	=	± 23	± 23
சரிக	ச க	ரிகம	கமப
ரிகம	ரி ம	கமப	மபத
கமப	க ப	மபத	பதரி
மபத	ம த	பதரி	ரிதப
ச்சித	ச் த	ரிதப	தபம
ரிதப	தி ப	தபம	பமக
தபம	த ம	பமக	மகரி
பமக	ப க	மகரி	கரிச

3. மிச்ச த்ருவதாளம் - 4 விபாகங்கள், 23 அக்கங்கள்.

± 234567	=	± 234567	± 234567
சரிசுமபதப ரிசுமபதரித ச்சிதபமசும திதபமசரிச	ம சு ப ம ப த ம ப	சரிசுமபமச ரிசுமபதபம ச்சிதபமபத திதபமசுமப	சரிசுமபதரி ரிசுமபதரிச் ச்சிதபமசரி திதபமசரிச

4. கண்ட த்ருவதாளம் - விபாகங்கள், 17 அக்கங்கள்.

± 2345	=	± 2345	± 2345
சரிசுமப ரிசுமபத சுமபதரி மபதரிச் ச்சிதபம திதபமச தபமசரி பமசரிச	ம சு ப ம த ப ரி த ப த ம ப சு ம ரி ச	சரிசுமச ரிசுமபம சுமபதப மபதரித ச்சிதபத திதபமப தபமசும பமசரிச	சரிசுமப ரிசுமபத சுமபதரி மபதரிச் ச்சிதபம திதபமச தபமசரி பமசரிச

5. சங்கிரஹ த்ருவதாளம் - 4 விபாகங்கள், 29 அக்கங்கள்.

± 23456789	=	± 23456789	± 23456789
சா ரி சுமபத ரி சுமபதரி சுமபதரித ச்சா ரி தபமச ரி தபமசரி தபமசரிச	ப ம த ப ரி த ம ப சு ம ரி ச	சா ரி சுமபம ரி சுமபதப சுமபதரித ச்சா ரி தபமப ரி தபமசும தபமசரிச	சா ரி சுமபத ரி சுமபதரி சுமபதரித ச்சா ரி தபமச ரி தபமசரி தபமசரிச

விநயம் - 2. மட்டியதாளம்.

1. சதுர்ச மட்டியதாளம் - 3 விபாகங்கள், 10 அங்கங்கள்.

± 234	=	± 234	± 234	=	± 234
சரிகரி கமபம பதநித நிதபத பமகம	சரி கம பத நித பம	சரிகம கமபத பதநிச நிதபம பமகரி	சிகமத மபதப சுநிநி தபமப மகரிச	சிக மப சுநி தப மக	சிகமப மபதநி சுநிதப தபமக மகரிச

2. திசூர மட்டியதாளம் - 3 விபாகங்கள், 5 அங்கங்கள்.

± 23	=	± 23	± 23	=	± 23
சரிச கமப சுநித தபம	சரி கம சுநி தப	கமப பதநி தபம மகரி	சிகம மபத நிதப பமக	சிக மப நித பம	மபத தநிச பமக கரிச

3. மிசூர மட்டியதாளம் - 3 விபாகங்கள், 16 அங்கங்கள்.

± 234567	=	± 234567
சரிகம பதப சிகமப தநித சுநிதப மகம நிதபம கரிச	மக பம பத மப	சரிகம பதநி சிகமப தநிச சுநிதப மகரி நிதபம கரிச

4. கண்ட மட்டியதாளம் - 3 கிபாகங்கள், 12 அக்கங்கள்.

± 2345	=	± 2345
சரிகமக ரிகமபம கமபதப மபதநித ச்சிதபத கிதபமப தபமகம பமகரிச	ரிக கம மப பத நித தப பம மக	சரிகமப ரிகமபத கமபதநி மபதநிச் ச்சிதபம கிதபமக தபமகரி பமகரிச

5. சங்கீரண மட்டியதாளம் - 3 கிபாகங்கள், 20 அக்கங்கள்.

± 23456789	=	± 23456789
சாரீகா மபம ரீகாமா பதப காமபா நநித ச்சரீதா பமப நிதாபா மகம தாபாமா கரிச	தப நித ச்சி கம ரிக சரி	சாரீகா மபத ரீகாமா பதநி காமபா நநிச் ச்சரீதா பமக நிதாபா மகரி தாபாமா கரிச

விஷயம் - 3 ரூபகதாளம்.

1. சதாச ரூபகதாளம் - 2 விபாகங்கள், 6 அங்கங்கள்.

=	± 234	=	± 234
சரி கம பத ரித பம	சரி கம கம பத பத ரிச ரித பம பம கரி	ரித மப சரி தப மக	ரி கம ப மப த ரி சரி த ப த ப ம க ம க ரி ச

2. திசா ரூபகதாளம் - 3 விபாகங்கள், 5 அங்கங்கள்.

=	+123	=	+123
சரி கம சரி தப	கம ப பத ரி தப ம மக ரி	ரி க மப ரி த பம	மப த த ரி ச பம த க ரி ச

3. மிசா ரூபகதாளம் - 2 விபாகங்கள், 9 அங்கங்கள்.

=	± 231567
சரி ரித சரி ரித	சரி கம பத ரி ரி கம ப த ரி ச சரி த ப ம க ரி ரி த ப ம க ரி ச

4. கண்ட ரூபகதாளம் - 2 கிபாகங்கள், 7 அங்கங்கள்.

=	± 2345	=	± 2345
சரி கம ச்சி தப	சரிசமப சமபததி ச்சிதபம தபமகரி	சிக மப சித மப	சிகமபத மபததிச் சிதபமக மபகரிச

5. சங்கீரண ரூபகதாளம் - 2 கிபாகங்கள், 11 அங்கங்கள்.

=	± 23456789
சரி சிக கம ச்சி சித தப	சாசீகாமபத சீகாமபததி சாமபாததிச் ச்சரிதபமக சிதபாமகரி தபாமாகரிச

விஷயம்—4. ஜும்பை தாளம்.

1. சதுர்ச ஜும்பை தாளம் - 3 விபாகங்கள், 7 அங்கங்கள்.

± 234	=	=	± 234	=	=
சமகரி	க	மா	ரிபமக	ம	பா
கூதபம்	ப	தா	மநிதப	த	நீ
பச்சித	சி	சா	சுபதரி	த	பா
நிமபத	ப	மா	தகமப	ம	கா
பரிசம	க	ரி	மசரிச	ரி	சா

2. திசர் ஜும்பை தாளம் - 3 விபாகங்கள், 6 அங்கங்கள்.

± 23	=	=	± 23	=	=
சரிச	ம	பா	ரிசம	ப	தா
கமப	த	நீ	மபத	நி	சா
ச்சித	ப	மா	நிதப	ம	கா
தபம	க	ரி	பமக	ரி	சா

3. மிசர் ஜும்பை தாளம் - 3 விபாகங்கள், 10 அங்கங்கள்.

± 234567	=	=	± 234567	=	=
சரிச சரிசரி	க	மா	ரிசம ரிசரிச	ம	பா
கமப கமகம	ப	தா	மபத மபமப	த	நீ
பதரி பதபத	நி	சா	ச்சித ச்சிச்சி	த	பா
நிதப நிதநித	ப	மா	தபம தபதப	ம	கா
பமத பமபம	க	ரி	மசரி மகமக	ரி	சா

4. கண்ட ஐம்பைதாளம் - 3 கிபாகங்கள், 8 அங்கங்கள்.

±2345	=	=	±2345	=	=
சரிதமக கமபதப ப்ச்சிதபத தபமகம	ம த ப க	பா சி மா ரி	ரிசமபம மபதசித சிதபமப பமசரிச	ட சி ம ரி	தா சா கா சா

5. சங்கிரண ஐம்பைதாளம் - கிபாகங்கள், 12 அங்கங்கள்.

±23456789	=	=	±23456789	=	=
சாரீசாமபம காமபாசித சிதபாமகம	ப சி க	தா சா ரி	ரிசாமபதப சாசிதபமப தபாமாசரிச	த ம ரி	சி கா சா

விஷயம் - 5 திருபுடைதாளம்.

1. சதுர்ச திருபுடைதாளம் - 3 கிபாகங்கள், 8 அங்கங்கள்.

±234	=	=	±234	=	=
சமசரி கதபம ப்ச்சித சிமபத பரிசம	சரி கம பத சித பம	கம பத சிச பம கரி	ரிபமக மசிதப ச்பதசி தகமப மசரிச	ரிச மப ச்சி தப மக	மப தசி தப மக சிச

2. திசா திருபுடைதாளம் - 3 விபாகங்கள், 7 அங்கங்கள்.

± 23	=	=	± 23	=	=
சரிசு கமப பதரி ரிதப பமசு	சரி கம பத ரித பம	கம பத ரிச் பம சரி	ரிசம மபத ச்சரித தபம மகரி	ரிசு மப ச்சரி தப மக	மப தரி தப மக ரிசு

3. மிசா திருபுடைதாளம் - 3 விபாகங்கள், 11 அங்கங்கள்.

± 234567	=	=	± 234567	=	=
சரிசம பதரி ச்சரிதப மகரி	மப பம	தரி சரி	ரிசமபதரிச் ரிதபமகரிசு	பத மக	ரிச் ரிசு

4. கண்ட திருபுடைதாளம் - 3 விபாகங்கள், 9 அங்கங்கள்.

± 2345	=	=	± 23 5	=	=
சரிசமப கமபதரி ரிதபமசு	கம பத பம	பத ரிச் சரி	ரிசமபத ச்சரிதபம தபமகரி	மப தப மக	தரி மக ரிசு

5. சங்கீரண திருமுடை தாளம் - 3:கிபாகங்கள், 13 அங்கங்கள்.

± 23456789	=	=
சா ரீ காமபத ரீ காமபதரி சா ரீ தாபமக ரீ தாபாமகரி	மப பத பம மக	தரி ரிச் கரி ரிச

விஷயம்—6. அடதாளம்.

1. சதரிச அடதாளம் - 4 கிபாகங்கள், 12 அங்கங்கள்.

± 234	± 234	=	=
சரிசம ரிசமப கமபத மபதரி சரிதப ரிதபம தபமக பமகரி	சரிசம ரிசமப கமபத மபதரி சரிதப ரிதபம தபமக பமகரி	பா தா ரீ சா மா கா ரி சா	பா தா ரீ சா மா கா ரி சா

2. திசா அட்தாளம் - 4 கிபாகங்கள், 10 அங்கங்கள்.

± 23	± 23	=	=
சரித	ரிசம	பா	பா
ரிசம	கமப	தா	தா
கமப	மபத	நீ	நீ
மபத	பதநி	சா	சா
க்வித	நிதப	மா	மா
நிதப	தபம	கா	கா
தபம	பமக	ரி	ரி
பமக	மகரி	சா	சா

3. மிசா அட்தாளம் - 4 கிபாகங்கள், 18 அங்கங்கள்.

± 234567	± 234567	=	=
ச ரி கமபத	சாரிகமபத	நீ	நீ
ரிசாமபதநி	ரிசாமபதநி	சா	சா
க் நீ தபமக	சாநிதபமக	ரி	ரி
நிதாபமகரி	நீ தபமகரி	சா	சா

4. கண்ட அ-தாளம் - 4 கிபாகங்கள், 14 அங்கங்கள்.

± 2345	± 2345	=	=
ச ரீ கா	சரிகா	மா	மா
ரிகாமா	ரீ கமா	பா	பா
கமபா	காமபா	தா	தா
மபதா	மபதா	ரீ	ரீ
பதா ரீ	பாத ரீ	சா	சா
ச ரீ தா	சாரிதா	பா	பா
ரிதாபா	ரீ தபா	மா	மா
தபாமா	தாபமா	கா	கா
பாமா கா	பாமகா	ரீ	ரீ
மகா ரீ	மாக ரீ	சா	சா

5. சங்கீரண அ-தாளம் - 4 கிபாகங்கள், 22 அங்கங்கள்.

± 23456789	± 23456789	=	=
ச ரீ காமாபத	சா ரீ காமபத	ரீ	ரீ
ரிகாமாபாதரி	ரீ காமாபாதரி	சா	சா
ச ரீ தாபாமக	சா ரீ தாபாமக	ரீ	ரீ
ரிதாபாமாகரி	ரீ தாபாமகரி	சா	சா

விஷயம்—7. ஏகதாளம்.

1. சதர்ச ஏகதாளம் - 1 கிபாகம், 4 அங்கங்கள்.

± 234	± 234	± 234	± 234	± 234	± 234
சரிகா ச்சிதா	ரிகமா ரிதபா	கமபா தபமா	மபதா பாமா	பதரீ மாகரீ	தரிசா கரிசா

2. திசீர ஏகதாளம் - 1 விபாகம், 3 அங்கங்கள்.

± 23	± 23	± 23	± 23	± 23	± 23
சரித ச்சித	ரிதம ரிதப	மப தபம	மபத பமக	பதரி மகரி	தரிச் கரிச

3. மிசீர ஏகதாளம் - 1 விபாகம், 7 அங்கங்கள்.

± 234567	± 234567
சரிதமபதரி ச்சிதபமகரி	ரிதமபதரிச் சிதபமகரிச

4. கண்ட ஏகதாளம் - 1 விபாகம், 5 அங்கங்கள்.

± 2345	± 2345
சரிதமப மபதரி ச்சிதபம தபமகரி	ரிதமபத மபதரிச் சிதபமக பமகரிச

5. சங்கீரண ஏகதாளம் - 1 விபாகம், 9 அங்கங்கள்.

± 23456789
சா ரீ காமபத ரீ காமபதரி காமபதரிச் சா ரீ தபமக ரீ தபமகரி காபாமகரிச

அத்தியாயம் II

கீதங்கள்.

இந்த அத்தியாயத்தில் வரையப்பட்ட கீதங்கள் எல்லாம் விளம் பிரதவர்க்கு காலத்திலியற்றப் பட்டுள்ளன. மாணவர்களுக்கு உதாரணமாகக் காட்டப்பட்ட ஒரு கீதம் தவிர, மற்ற எந்த கீதத்தினும் தீவிரகாலம் பிரயோகம் செய்யப்பட்டிருக்க வில்லை.

ஆகையினால் ஆவர்த்தத்தின் ஒவ்வொரு அங்கமும் ஒரு குறியில் உச்சரிப்பு, அதாவது, $\frac{1}{2}$ மாத்திரை கால அளவையுடையது.

ஒவ்வொரு கீதத்தினுடைய ஆவர்த்தம் எந்தத் தாளத்திலியிற நப்பட்ட தென்றும், அந்தத்தாளம் எந்தனை விபாகங்களை யுடைய தென்றும், எவ்வளவு கால அளவையுடைய தென்றும், இன்னும் குறித்த தாளத்தைப் போடும் விதமும், ஒவ்வொரு கீதத்திற்கும் முதலில் காட்டப்பட்டிருக்கின்றன.

இதனுமன்றி, ஒவ்வொரு கீதமும் எந்த ராகத்தில் இயற்றப் பட்டதோ அந்த ராகத்தின் முக்கியமான வட்சணங்களும் ஒவ்வொரு கீதத்தின் முதலில் குறிக்கப்பட்டிருக்கின்றன.

இதனால் ஒரு ராகத்திற்கும், மற்ற ராகங்களுக்குமுள்ள வித்தி பாசங்களை மாணவர்கள் எழுதியில் கிரகித்தாகக் கொள்ளலாம்.

இது அவசியம்

பிரிவு I.

கணேச கீதங்கள்

ராகம் - மலகரி ; தாளம் - சஞ்ச சூபகம்.

ராக, தாள வட்சணங்கள்												
ராக வட்சணம்												
இது 15-வது மேளகர்த்தா மயமாணவகவுள ராகத்திற் பிறந்தது. ஆரோகணத்தில், க, ரீ ன்வரங்களும் அவரோகணத்தில், ரீ ன்வரமும் வநிதமான சுத்த ஓண்டவ சடவ ராகம்.												
சு : சரிமபதச் ; அவ : சதபமகரிச.												
மேளகர்த்தாவின் ன்வரஸ்தானங்கள்												
1	2	3	4	5	6	7	8	9	10	11	12	13
ச	க ரீ	ச ரி வந-ரி	க க ரா-க	அ-க ச-ம	பி-ம	ப	ச-த	ச-த வந-த	ச-நி	க ரீ	கா-ரி	ச
ச	ரி	—	—	ச	ம		ப	த	—	—	ரி	ச
தாள வட்சணம்												
ஆவர்த்தம் 2 விபாகங்களையும், 6 அங்கங்களையு முடையது. ஆவர்த்தத்தின் கால அளவு 1½ மாத்திரை.												
தாளம் போடும் விதம்:—												
= ± 2 3 4												
ம + ப த + ச + ச + ரீ												
ரி + ச த + ப + ம + ப												

I

புனை நாத	சிந்தாவர்ண
கருண சாகர	கரிவதனு
வம்போதர	வசுமிகர
அம்ப அதத	அமரகிதாத (ஸம்போ)
2. இத்தச அரண	கணசேகித
இத்தி விளயக	தேவே கமோலம (ஸம்போ)
3. கவலித்ய	அதி பூஜித
சர்வோதம	தேவே கமோலம (ஸம்போ)

மய	தச்சரி	ரிச்	தபமப	ரிம	பதமப	தப	மகரிச
புதி	கணநாத	சிந்து	ரவர்ண	கரு	ணசாகர	கரி	வதனஅ
சா	ரிமகரி	சரி	கரிசா	ரிம	பதமப	தப	மகரிச
ஸம்	போதர	வசு	மிகர	அம்	பஅதத	அம	ககிதாத
சா	ரிமகரி	சரி	கரிசா				
ஸம்	போதர	வசு	மிகர				

மத்த இரண்டு அடிவையுயிப்படியே பாடிக்கொள்ளவும்

II

குந்தகவுர	கவுரீவர
மந்திராய	மானமகுட
மந்தாரா	குசமகர
மகரத்தம்	வாசிதவா
2. தேமகூட	சிம்மாசன
விருபாகு	கருணாகர
மந்தாரா	குசமகர
மகரத்தம்	வாசிதவா

தப	மகரிச	ரிம	பதமப	தரி	ரித்தப	தப	மகரிச
குந்	தகவுர	கவு	ரிஇவர	மந்	திராய	மா	னமகுட
சா	ரி	தப	மகரிச	சரி	மாகரி	சரி	கரிசா
மந்	தாரா	குச	மஅகர	மக	ரத்தம்	வஅ	சிதவா

மத்த ஒரு அடிவையுயிப்படியே பாடிக்கொள்ளவும்

III

நாகம் - மலகரி ; தாளம் - திசுர திரிபுடை.

தாள வட்சணம்

சூலந்தம் 3 விபாகங்களையும், 7 அங்கங்களை முடையது
சூலந்தத்தின் கால அளவு 1 3/4 மாத்திரை

தாளம் போடும் விதம்:—

±	2	3		=			=		±	2	3		=		=		
த	+ச	+ச		த	+ப		ம	+ப	த	+த	+ப		ம	+ம		ப	+அ

கேரய ரீரணு
வரவபடதவ
அரிய கருணாத
ஹரிச மர்பண

3. ப்ரீபுரம் தர
சரண கமலவ

கெருக ஜஸ்னி
ரத்திகாணிரோ
ளாத பாய்வு
பாடிப்ரதிகெரு (அரிய)
விடலராயா
கோடிப்ரதிகெரு (அரிய)

தச்சு	தப	மப	ததப	மம	பா
கேரய	ரிது	ரணு	கெருக	ஜஅ	ஸ்னி
ததச்சு	தப	மப	ததப	மக	ரிச
வரவ	பட	தவ	தத்தி	கஅ	ணிரோ
சரிசி	சரி	சரி	ததப	மக	ரிச
அரிய	கரு	ணாத	ளஅத	பா	ய்வு
தபத	சா	தப	ததப	மக	ரிச
ஹரிச	மர்	பண	மஅடி	ப்ரிதி	கெரு

(அரிய)

இரண்டாவது அடிவாய் மிப்படியே பாடிக்கொள்ளவும்.

பிரிவு - II

இதர கீதங்கள்.

I. ஶாகம் - மலகரி ; நாளம் - நிசீர திருபுடை.

சாகமும், தாளமும் முன் பாட்டிற்கு சொல்லியபடியே;
தாளம் போடும் விதம் பாட்டின் தலைப்பில் காண்க.

± 23	=	=	± ± 33	=	=
ரிசந	சா	சா	மகரி	மம	பா
பதம	நா	பா	பரம	புரு	ஷா
சதா	தப	பம	ததப	மக	ரிச
பரம்	ஜொஜ	திதி	வ்வரு	பஅ	அஅ
ரிசந	சா	சா	மகரி	மம	பா
விதர	வந்	ந்யா	விமல	சரி	நா
சதா	தப	மப	ததப	மக	ரிச
விதமம்	கா	அதி	ரோஅ	ணஅ	அப
பமப	தச்	தச்	ரிசந	தச்	தப
உததி	லிவ	அச	உகக	சய	ணஅ
ததப	பா	பம	ரிமம	பா	பா
உன்ன	தோன்	னந	மகிஇ	மா	சூ
ததப	பா	பம	ரிம	மக	ரிச
எதரு	லோ	த்தம	எக்கு	ரஅ	ஷக
சாச	தத	தப	பாப	மக	ரிச
எக்கு	சிஇ	ஷக	ராம	ரஅ	அம
தர்	தப	மப	ததப	மக	ரிச
விடு	ஷண	பா	ககஅ	நமோ	நமோ
தர்	தப	மப	ததப	மக	ரிச
இபா	வர	நா	யகஅ	நமோ	நமோ
பமப	தச்	தச்	ரிசந	தச்	தப
கபஅ	ப்ரத	மம	கோர	நா	யக
ததப	பா	பம	ரிமம	பா	பா
ரெந்தர்	மஅ	ஜோ	ரம்ஜ	கா	சூ
ததப	பா	பம	ரிம	மக	ரிச
அபிஇ	நா	வபு	ரந்த	ரஅ	அவி
சாச	தத	தப	பாப	மக	ரிச
டரூ	பண்	ஷிர	ராம	கா	அம

ROJA MUTHIAH
47, HOSPITAL STREET
KOTTAIYUR-623 106
INDIA

II. ராகம் - சுத்தசாவேரி; தாளம் - திசுர திருபுடை:

ராக வட்சணம்												
இது 29-வது மேளம் திரசங்கராபரணத்திற் பிறந்தது. ஆரோகணம், அவரோகணம் இரண்டிலும் க, ரி வ்வரங்கள் வற்றித் தான சுத்த ஓடடவ ஓடடவ ராகம் வ்வரஸ்தானங்கள்.												
1	2	3	4	5	6	7	8	9	10	11	12	13
ச	ச-ரி	ச-ரி வ-ரி க-க ரா-க	வ-க	ச-ம	பி-ம	ப	ச-த	ச-த வ-த ச-ரி வ-கரி		கா-ரி	ச	
ச	—	ரி	—	—	ம	—	ப	—	த	—	—	ச
தாளம் போடும் விதம்:—												

± 2 3	=	=	± 2 3	=	= =
ரிமி	ரிச	தச	சாச	தப	மப
அஅன	ஸௌ	கா	பூனி	பொல்	ஸதி
*ததச்	தா	தப	பமி	தத	தப
ககல	கா	காந்தரபு	ராண	திது	ணம்
பாப	தத	தப	பாப	மப	தப
தான	திது	ணம்	தான	பரி	கதா
மபரி	சரி	சரி	பமப	சரி	சரி
ரௌபே	அஅ	அஅ	அஅஅ	அஅ	அஅ
மபத	மப	மிரி	ரிசரி	மா	மா
அஅஅ	அஅ	அஅ	சௌதா	சா	தூசா
தபத	கா	கா	ரிசிச்	தப	மப
பரிச	தன்	ணம்	ஸூடா	ஸூட	கூட
*ததச்	தா	தப	பமி	தத	தப
பாப	தத	தப	பாப	மப	தப
பமி	சரி	சரி	பமப	சரி	சரி
மபத	மப	மிரி	ரிசரி	மா	மா
தபத	கா	கா			

III. ஶாகம் - காம்போதி ; தாளம் - சூழிதாளம்,
 ஶாக, தாள வட்சணங்கள்.

ஶாக வட்சணம்.

இத 28-வது மேளம் அரிகாம்போதிநிற் பிறத்தது. சூரோகணத்
 தில் ஶீ க்காய் வந்திதம். அகரோகணம் சம்பூரணம்- சூகாவிரிசும்
 இது சந்த சாடவ சம்பூரணம். சூ: சரிசமயதச் ; அக: ச்சிதபமகரிச
 மோளகத்தாலின் ஶ்வரஸ்தானங்கள்.

1	2	3	4	5	6	7	8	9	10	11	12	13
ச	ச-ரி	ச ரி ச-ச	ஷ-ரி சா-ச	அ-ச ச-ம	ச-ம பி-ம	பி-ம ப	ப	ச-த	ச-ச ச-நி	ஷ-த கா-நி	கா-நி	ச
ச	—	ரி	—	ச	ம	—	ப	—	த	நி	—	ச

தாள வட்சணம்.

சூவர்த்தம் 3 விபாகங்களையும், 8 அங்கங்களையு முடையது.
 சூவர்த்தத்தின் கால அளவு 2 மாத்ரிகா. தாளம் போடும் விதம்—

± 2 3 4	=	= =	± 3 3 4	=	=
சாநிப	தத	சா	தச்சித்	ம்	சரி
பந்தா	நா	ரொ	மொறுசூமு	ரா	அரொ
சரிச்ச	நிதி	தப	ததபம	கம	பா
கைத்பரு	வம்	தக	பாவண	மரு	தே
பபதச்	நிதி	தப	ததபப	மக	ரிச
பதகப	ரொ	கக	மருடம	யுஉ	உச
பபபத	தச்	சரி	ரிபய்க்	ரித்	ரித்
அ அ அ அ	அ அ	அ அ	அ அ அ அ	அ அ	அ அ
சரிதச்ச	நிதி	தப	ததபம	கம	பா
கைத்பரு	வம்	தக	பாவண	மரு	தே
பபதச்	நிதி	தப	ததபப	மக	ரிச
பதகப	ரொ	கக	மருடம	யுஉ	உச (மத்த)

IV. ராகம் - சூரபி ; தாளம் - நிச்ச திருபுடை

ராக, தாள லட்சணங்கள்.

ராக லட்சணம்.

இது 20-வது மேளம் திரசங்கராபரணத்திற் பிறந்தது. சூரோகணத்தில் க, சி ஸ்வரங்கள் வந்திடும். அவரோகணம் சம்பூரணம். சூகையினும் இது சுந்த ஓளடவ சம்பூரண ராகம்.

சூ: சரிமபதசா ; அவ: சரிதபமகரிச.

மேளகர்த்தாவின் ஸ்வரஸ்தானங்கள்.

1	2	3	4	5	6	7	8	9	10	11	12	13
ச	க-ரி	ச-ரி க-ரி	ஷ-ரி க-ரி	அ-க	க-ம	பி-ம	ய	ச-த	ச-த க-தி	ஷ-த க-தி	கா-தி	ச
ச	—	ரி	—	க	ம	—	ய	—	த	—	தி	ச

தாள லட்சணம்.

148-வது பக்கத்திற் சொல்லியபடியே

தாளம் போடும் விதம்

அடுத்த பக்கம் தரப்படுகிற காண்க.

ராகம் - சூரபி; தாளம் - திசீர திருபுண்ட.

± 2 3	=	=	± 2 3	=	=
பாப	மம	பா	மகரி	சரி	மக
ரேரே	பு ^{கீ} இ	ரா	அ அம	சம்	ம்ம்
கிச	தத	கிச	ரி,	ரி	சரி
ம்ம்ம்	ம்ம்	ம்ம்	தரா	சு	ரகு
மகரி	ரிச	சா	பமம்	பா	பா
வம்ச	தில	கா	ராக	வேந்	தரா
பமப	மக	கிரி	மகரி	சரி	சா
அஅஅ	அஅ	அஅ	அஅஅ	அஅ	அஅ
ததரி	சரி	சா	தசா	தத	தப
அஅஅ	அஅ	அஅ	அசு	சுசு	ஊ
புமபு	தச	சா	ரிசரி	மக	கிரி
பேரஊ	குஉ	ரே	கிஇஇ	தஅ	மஅ
மகரி	மம	மப	பாப	பா	பா
ரேரே	ரம்	ஊ	ரேரே	தி	ரா
பமப	தச	கரி	ம்கரி	கரி	க்ச்
சாவ	ஊ	கா	அந்த	குஉ	ரேள
ததரி	கரி	க்ச்	தச்ச்	தப	மப
அஅஅ	இப	இப	அஅஅ	இப	இப
பமப	தச்	சா	சாச்	தத	பா
அஅஅ	இப	ரே	தில	ஊ	மக்
பமப	மக	கிரி	—பா.		
தார	மா	மவ	—ரே.		

V. ராகம் - பூரிகம் ; தாளம் - சதுச த்ருவதாளம்.

ராக, தாள வட்சணங்கள்.

ராக வட்சணம்.

இத 22-வது மேளம் கரஹரய் சரிபாசித் திதத்தது.
இது துரோகணத்திக்கு, த ஸ்வரங்கள் வந்தித்ததையும்,
அகரோகணத்திக்கு சம்பூரண வந்தித்ததையு முடையது.

சு. சரிமபசிச ; அல. ச்சிபதபிமரிசரிச

மேளகரத்தாவின் ஸ்வரந்தாளங்கள்.

1	2	3	4	5	6	7	8	9	10	11	12	13
ச	க-ரி	ச-ரி வ-ரி	க-ரி சா-க	அ-க	க-ம	பி-ம	ம	க-த	ச-த வ-த	க-ரி வ-ரி	கா-ரி	ச
ச	—	ரி	க	—	ம	—	ப	—	த	ரி	—	ச

தாள வட்சணம்.

ஆவர்த்தம் 4 விபாகங்களையும், 14 அங்கங்களையு முடையது.

ஆவர்த்தத்தின் கால அளவு 3½ மாத்திரை.

தாளம் பொடும் வீதம்

பாட்டின் தலைப்பில் காட்டப்பட்டிருக்கிறது.

± 834	=	± 334	± 234
மமபா	பா	சிபசிசி	சாசா
யிஇஐ	சி	ஜலகா	மாஷி
க்ச்ச்ச	சிப	மபசிசி	சாசா
கமகடி	இச	வாமா	சிச

இதர கீதங்கள்.

V. ராகம் - ஸ்ரீராகம் ; தாளம் - ச-ந்ருவதாளம்.

± 234	=	± 234	± 234
சீகரி	சா	சீசா	ச்சகிப
ஆப்பதி	பா	ப்ரபா	வேலுன்னத
பச்சிப	பசி	பம்பசி	பபபா
மதுரம	துர	சாலம்	காசா
சீமா	பா	சிச்சீ	சீகரிச்
ஜய்கா	சா	கவிதா	லாஅப
சீபம்	ம்ப்	சீபம்	சீகரிச்
யாத்தமி	தர்	மதுரமது	இதுப
க்கிச்ச	கிப	கிபபம	கிகரிச
கண்டச	ண்ட	தண்டன	துர அது
சதிபதி	திச	ரிமமப	கிபபம
மதயஅ	அஅ	அஅஅய	பருஅன
சீசிக	சீச	திசசிக	சீசிகதி
காத்தயஅ	யணி	காசரிரு	தர் அணி
புரதி	சா	புரதிதி	சாசா
விணு	சீ	க்கா அஅ	குணிது
சீபப	மரி	கிகரிச	சாசா
காத்திடுக	ளய	துணிது	சேரே
திசசிக	சீச	சரிசச	திபுபு
காசண	கா	னகரிச	சம்ருய
பகிபா	மா	பபமரி	கிகரிச
மதுரா	பம்	ப்ரெளளண	விவிடுச
சிபமரி	பம	ரிமமப	பச்சீசி
அஇயதி	இய	அஇயம்	வஅஇய
பச்சிப	ச்சி	பகிசரி	சீகரிச்
அயிலதி	இய	அஇயம்	வஅஇய
திசரிம	கிப	பபமரி	கிகரிச
அஅஅஅ	அஅ	அஅஅஅ	அஅஅஅ
சாச்ச	கிப	கிபபம	கிகரிச
சொக்கச	அத	ச அஅமி	இதுசெ

(மபபா)
(மிஇரு)

VI. ராகம் சங்கராபரணம் ; தாளம் - ச. மட்டியம்.

ராக, தாள வட்சணங்கள்.

ராக வட்சணம்.

இது 2^{ம்}-வது மேளம் திர சங்கராபரணத்தில் பிறந்தது. இது ஆரோகணத்தில் சம்பூரணமாயும், அவரோகணத்தில் நிஸ்வரம் வந்திதமாயுமுள்ள சுத்த சம்பூரண சாடவராகம்.

சு : சரிசமபதரிசு ; அவ : சதபமகரிச.

சூலம் இந்தக் கீதத்தில் கீரிதப என்று அரயோகம் செயல்பட்டிருப்பதால், ராகம் திரசங்கராபரணமே.

மேளகர்த்தாவின் ஸ்வர வந்தானங்கள்.

1	2	3	4	5	6	7	8	9	10	11	12	13
ச	ரி	ச-ரி	ப-ரி	அ-ச	ச-ம	பி-ய	ப	ச-ர	ச-த	ப-த	கா-நி	சு
ச	ரி	க-க	கா-ச						ச-நி	கா-நி		சு
ச	—	ரி	—	ச	ம	—	ப	—	த	—	நி	சு

தாள வட்சணம்

சூவர்த்தம் 3 விபாகங்களையும், 10 அங்கங்களையு முடையது.

சூவர்த்தத்தின் மொத்த கால அளவு, 2 $\frac{1}{2}$ -மாத்திரை.

தாளம் பொருள் விதம்.

பாட்டின் தலைப்பில் காட்டப்பட்டிருக்கிறது.

VI. றாகம் சங்கராபரணம்; தாளம் - ச. மட்டியம்.

± 234	=	± 234
நீச்சி	நி	ச்சிதப
பூதா	பூஇ	ரூபதெ
சாசா	சா	திதபச்
சம்ம்ம்	ம்ம்	சர்ஜண
மகமப	பப	மகரிச்
மந்தா	அம்	ஜயஜய
நிளிச்சி	ச்ச	நிதிபத
பூஇரா	அம	தினுஇத
ச்சிசா	நி	ச்சிதப
கொலுநிம்	நா	அஅஅஅ
மகமப	நப	மகரிச
அரொளள	மது	ரூதன
சசபா	மக	மரிசா
வணமா	அஅ	அஅவா
சசசா	நிச்	நரிச்
கருடந்	வஜ	முருந்த
நமபப	கம	மரிசா
அபிரஅ	அம	அஅஅஅ
சலிகம	பா	நரிசா
மாஅஅ	அம்	பாஅதி
நிளிச்சி	நப	மகரிச
மட்டா	அபி	சஅஅம

சங்கராபரணம்

VII. ராகம் - ஜோடி ; தாளம் - சதுர நிருவதாளம்.

ராக, தாள லட்சணங்கள்.

ராக லட்சணம்.

இது 8-வது மேளம் அனுமத்தோடிற் பிறந்தது. சூரோகணம், அவரோகணம் இரண்டிலும் பஸ்வரம் வந்தமையால் சத்தசாடவ சாடவ ராகம்.

சூ: சரிமகரிச;

அவ: ச்சிதமகரிச.

மேளகர்த்தாவின் ஸ்வர ஸ்தானங்கள்.

1	2	3	4	5	6	7	8	9	10	11	12	13
ச	ச-ரி	ச-ரி	ரி-ரி	ரி-ச	ச-ம	பி-ம	ப	ச-த	ச-த	ரி-த	ரி-ரி	ச
ச	ரி	—	ச	—	ம	—	ப	த	—	ரி	—	ச

தாள லட்சணம்.

சூரத்த லட்சணம் 154-வது பக்கத்திற் சொல்லிய படியே.

தாளம் பொலிதம்

பாட்டின் தலைப்பில் காட்டப்பட்டுள்ளது.

± 234	=	± 234	± 234
சரித	தரி	தரிசரி	கரிசரி
ரோள	ரோள	தசரித	தாரோ
மமதம	கரி	கரிசரி	சரிசரி
கரிசரி	புதி	சத்தரமு	தாரோ

± 234	=	± 234	± 234
தீ சக	ரிச	மகரிச	சாதித
தாடக	அஅ	கர்வரி	பேதன
தா ரீ	ரீ	ககரிச	ரிரிசா
காதெ	பா	க்ரதுபஅ	வனூரே
காமா	தா	தமகரி	காகா
பாஷா	னூ	பரணாத	பாதா
மகரிச	ரிச	திக்கரிச	சாதித
கமலப	ரஅ	அககனூ	ரேரெள
தழ்சரி	கா	ரிசம	மகா
பய்கொழ	தம்	டய்கண்	டனபண்
கரி ரீ	ரீ	கரிசதி	சாசா
முதுரே	ரே	கிதிதுஅ	பாதா
கரிசம	மதி	தமகம	காகா
ப்ரகூர	மஅ	வெய்யப	ரோபா
மகரிச	ரிச	திக்கரிச	சாதித
கரணச	னஅ	க்ரூபணனூ	னூவன
தா ரீ	ரீ	கமகத	தாதா
கூ ரே	ரெள	தசாத	பாஷா
தாதம	கரி	ககரிதி	சரிசம
பாஷண	பரி	பாஷண	ரெளரே
தழ்சரி	கம	சாரிதி	சரிசம
வாலிபெ	ளள	வ தன	ரகிதன
கமதா	மா	ககரிச	ரிரிசா
பய்யென அ	தா	பஅவனூ	ரெளரே
கரிசச	தீ	தாதக	ககரிச
கிக்குர	நா	பந்துண	யந்துரெ
தீ சரி	கா	மகரிச	சாதித
ரரண	யி	தரஅணூ	ரேரெள
தழ்சரி	கக	மமதத	ரீசா
கிபிஇஇ	இஇ	ஷணசம்	ப்ரபூபா
கிசகித	தா	தமகம	ககரிச
கிஷெளள	கா	மலிபஅ	கனூரெள
கரிசதி	ததி	ககரிச	ரிதிதத
கமஇத	வய	கமஇத	வயனுதி
மகரிச	ரிச	திக்கரிச	சாதித
ரகூரஅ	பூ	பூபவா	தாயக.

VIII. ராகம் - பயிரலி ; தாளம் - சதுர்ச த்ருவ தாளம்.

ராக, தாள லட்சணங்கள்.

ராக லட்சணம்

இது 20-வது மேளம் கடபயிசலிபிற் பிறந்தது ஆரோகணம், அகரோகணம் இரண்டும் சம்பூரணம் ஆனால் இரண்டிலும் வகீரம்.

ஆ: சகரிசமபதரிசு ;

அவ : ச்சிதமபமகரிச

மேளகர்த்தாவின் ஸ்வரஸ் தாளங்கள்.

1	2	3	4	5	6	7	8	9	10	11	12	13
ச	ரி	கரி	பரி	அ-ச	ச-ம	பி-ம	ப	ச-த	ச-த	அ-த	கா-நி	சு
ச	ரி	கரி	பரி	அ-ச	ச-ம	பி-ம	ப	ச-த	ச-த	அ-த	கா-நி	சு
—	ரி	ச	—	ம	—	ப	த	—	நி	—	சு	—

தாள லட்சணம்.

ஆவர்த்த லட்சணம் 154-வது பக்கத்திற் காண்க.

தாளம் போதும் வீதம் - பாட்டின் தலைப்பில் காட்டப் பட்டிருக்கிறது.

± 234	=	± 234	± 234
கலிகம	பா	மகரிச	மபமா
புரீஇர அ	மா	சர்த்ர அ	புரீதபா
பதநிசி	தப	மகிதப	மகரிச
அரிஇ அ	அத	சமஅ அ	அஅந்த
கலிசப	மப	கலிகம	ககரிச
கஅன்ப	அண	குணஅபி	ரஅஅம
கிரிகக	மம	ககரிச	மபமம
சிஇத அ	முக	அஅணம்	பொஒகுண
பதநிசி	நிச்	பதநிச்	நித்நிச்
அம்மம்	ம்ச	ரிஇஇஇ	இஇஇஇ
நிநிச்	நிச்	கிரிகம	பதநிச்
நிசம்	ரம்	மங்கள	மஅஅத
பதபச்	நிச்	பதநிச்	கிகரிச
கொஒஒத	உஉ	உஉஉஉ	ஊஉஉ

(கலிகம)
(புரீஇர)

IX. ராகம் - கல்யாணி ; தாளம் - திசீர திருபுடை.

ராக வட்சணம்.

இது 65-வது பிரதிமத்திமப் பிரிவு மேசகல்யாணிமேள கர்த்தாவிற் பிறந்தது. ஆரோகணம் - சுத்த சம்பூரணம். அவ ரோகணம்-வக்திர சம்பூரணம்.

ஆ: சரிமபதரிச் ; அவ: ச்சிதபமபகரிச.

மேளகர்த்தாவின் ஸ்வரஸ்தானங்கள்.

1	2	3	4	5	6	7	8	9	10	11	12	13
ச	ச-ரி	ச-ரி வ-ரி	வ-ரி	அ-க	ச-ம	பீ-ம	ப	ச-த	ச-த வ-த	வ-த	ச-ரி	ச
ச	—	ரி	—	க	—	ம	ப	—	த	—	ரி	ச

தாள வட்சணம்.

ஆவர்த்த வட்சணத்திற்கு 148-வது பக்கம் பார்க்கவும்.

தாளம்பேரீழ் விதம்-இதன் கீழ்க்காட்டப்பட்டுள்ளது.

± 23	=	=	± 23	± =	=
சச்ச	ரித	சிச்	சிதப	தப	மப
கமல	இஅ	தள	விமல	கா	வன
கமப	பத	தரி	தபம	பக	ரிச
கரிவ	ரத	கரு	ணம்பு	தெள	ளள
ததத	கக	கா	மபா	மகரிச	ரிசா
கருண	இள	தே	கமா	லஅஅஅ	காம்தா
கமத	மப	தப	சிதப	தப	மப
கௌகி	கா	கஅ	ககரி	பௌ	தன
கமப	பத	தரி	தபம	பக	ரிச
கரத	கௌ	லஅ	கரபு	ரோ	த்தம
ததத	கக	கா	மபா	மகரிச	ரிசா
கருண	இள	தே	கமா	லஅஅஅ	காம்தா

(சச்ச)
(கமல)

X. ஶாகம் - ஜனத்தபிரலி, தாளம் - சூதி.

ஶாகலட்சணம்.

இதயும் 20-வது மேனம் ஶடபிரலிபிற் பிற்த்தது. இதில் சூரோகணம் சம்பூரண வக்திரம், அவரோகணம் சத்தசம்பூரணம்.

சூ: சகரிசயபதபிச; அவ: ச்சிதபமகரிச.

மேளாகர்த்தாவின் ஶ்வரஸ்தானங்கள்.

160-வது பக்கத்திற் காட்டியபடியே.

ஜ்வர்த்தம் 3 ஶிபாகங்கலையும், 8 அங்கங்கலையு முடை பது. அதன் கால அளவு 2 மாத்திரை.

தாளம் ஶோமே கிதம் - பாட்டின் தலைப்பிற் காண்க.

± 234	=	=	± 234	=	=
சிதரிச்	சா	கிச்	கரிச்சி	சித	பம
கமலக	லோ	சன	கிமலக	டா	கினி
பபபத	சித	பம	மபமப	கரி	சா
மராள	கா	யினி	கரிஅர	மஅ	த்யே
சாதி	சக	கய	கமபம	கரி	சா
பிம்பா	அஅ	னன	கிதுமம்	டக	ரே
பாமக	மா	கரி	காசிதி	சா	சா
சத்தன	சும்	சும்	சங்கலி	தா	சூ
பபமக	மம	கரி	ககரிசி	சா	சா
பரிமன	கஅ	ஸ்தரி	இலகத	ரே	ரே
சகரிச	மக	மா	பசிததி	பத	கிச்
ஜா அஜி	சய்	யா	கசஞச	கன	ஜக
கரிச்சி	சித	பம	பபபத	சித	பம
கம்மம்	லொஜ	சூஜ	மர அன	கஅ	யினி
மபமப	கரி	சா	(சிதகிச)		
கரி அர	மஅ	த்யே	(கமலக)		

XI. ராகம் - மோகனம் ; தாளம் - ச-ரூபகம்.

ராக, தாள வட்சணங்கள்.

ராக வட்சணம்

இது 23-வது மேளம் அரிசாம்போதிரிற் பிறந்தது. இதில் ஆரோகணம், அவரோகணம் இரண்டிலும் ம, ரி வ்வரங்கள் வற்சிதம். ஆகையினால் இது சந்த ஒளடவ ஒளடவ ராகம்

சூ: சரிசபதம் ; அவ: ச்தபகரிச.

ஸ்வரஸ்தானங்கள்

1	2	3	4	5	6	7	8	9	10	11	12	13	
ச	க-ரி	ச-ரி க-ப-பி	க-ப-பி	அ-ச	க-ம	பி-ம	ப	ச-ப	ச-ப க-ப-பி	க-ப-பி	க-ப-பி	ச	
ச	—	ரி	—	க	ம	—	ப	—	ப	—	ரி	—	ச

தாள வட்சணம்.

ஆவர்த்தம் 146 - வது பக்கத்திற் சொல்லியபடியே 2 விபாகங்களையும், 6 அங்கங்களையு முண்டவது. ஆவர்த்தத் தின் கால அளவு $1\frac{1}{2}$ மாத்திரை.

தாளம் போடும் விதம்-பாட்டின் தலைபிற் காட்டப்பட்டுள்ளது.

XI. ராகம் - மோகனம்; தாளம் - ச - ருபகம்

=	± 234	=	± 234
கக	பாபா	தப	சாசா
வர	விணு	ம்ருது	பாணி
ரிச	ததபா	தப	ககரி
வண	ருஅவே	சது	ராணி
கப	தச்சா	தப	ககரி
கர	கிரபம்	பர	வேளணி
கக	தபகா	பக	கரிசா
கர	துதகல்	யா	அஅ அணி
கக	ககரிச	பக	பாபா
கிரு	பமகப	குண	கோவா
கக	தபதா	தப	சாசா
கிர	தஜயஅ	ப்த	கிர
தக்	ரிரிச்ச	தக்	தததப
வர	தாப்பிரிய	ரங்க	காபகி
கப	தத்தப	தப	ககரிச
வாம்	கிரபம்	கா	அஅபகி
சக	காகா	கரி	பகரி
சர	கிர	சரி	ஜனனி
சரி	சகரிச	(கக	பாபா)
ஜப	ஜபஜப	(வர	விணு)

அத்தியாயம் III.

ஸ்வரஜதி.

ராகம் - பிலகரி; தாளம் - ஆதி.

இது 29-வது மேளம் திரசங்கராபரணத்திற் பிறந்தது. ஆரோகணத்தில் ம, ரி ஸ்வரங்கள் வந்திடும். அயரோகணம். கந்த சம்புரணம்.

ஆ: சரிசபதச்; அய: க்ரிதபமகரிச.

பல்லவி.

±	2	3	4	=		=	
சா,ரி	காப	தா,ச	ரீதா	பா,தப	மகரிச	ரிசரித	சா,,

சரணங்கள்.

சா,ரி	காப	மா,க	பாதா	ரீ,க்	ரீதா	பா,ம	காரீ	சா
2	கபதரி	க்	ககா	ரிசி	பபா	மககா	ரிசசா	ரிசரித
3	சா,ரி	கா,க	கா,,	,,ரிச	பா,ப	பா,பா	பா,,	,,தப
	க்	க்	க்	க்	பதபம	ககரி	கபமக	ரிசரிச
4	பபா	ரிசி	கபமக	கா,,	கபமக	மகரிச	ரிசரிச	சா,,
	ரிசரித	சா,,	மகரிச	பா,,	தபதரி	க்	ரிசரித	பமகரி
5	பா,,	மகரிச	தா,,	மகரிச	பா,,	மகரிச	பா,பா	பா,,
	க்	,,	ரிசரித	ரீ,,	ரிசரித	க்	,,	ரிசரித
	க்	ரிச	ரீ	ரீ	தா,தா	தா,,	பா,மக	ககா
	கா,,	சரிச	பா,,	ரிசரிச	க்	,,	க்	,,
6	தா,,	பதபம	கரிச	கா,,	கா,,	பதபம	கரிச	கா,,
	பதபம	ககரிச	சசசச	சசச	சரிச	ரிசபா	தபதா	மகரிச
	தா,பம	கரிச	சா,,	ரிசரி	தபதா	தா,,	கரிச	ரிசரி
	ரீ,,	சரிச	சரிசரி	தா,,	பாதரி	பதபம	ககத	பமகரி

அத்தியாயம் IV.

நானவானங்கள்.

இந்த அத்தியாயத்தில் வரையப்பட்ட வானங்கள் எண்ணம் விளம்பித் தீரிகளத்தில் இயற்றப்பட்டுள்ளன. தீரிகள எண்மும் பிரயோகம் செய்யப்பட்டிருக்கவில்லை.

ஆகையினால் ஆவர்த்தத்தின் ஒவ்வொரு அங்கமும் 4 குறியில் கலின் உச்சரிப்பு, அதாவது, 1 மாத்திரை கால அளவையுடையது.

இதையுடைய முதல் ஆறு வானங்களும் ஆறு தாளத்தில், அதாவது சதுர்ச திரௌட தாளத்தில் அமைக்கப்பட்டிருப்பதால் இந்தத் தாளத்தின் ஸ்சணங்களில், ஒவ்வொரு வானத்தின் முதல் பக்கத்தில் காட்டாமல், இவ்விடத்தில் பொதுவாகக் குறிக்கப்படும், அவையாவன -

(i) ஒவ்வொரு ஆவர்த்தத்திலும் 3 விபாகங்களும், 8 அங்கம் கருமுண்டு.

(ii) ஆவர்த்தத்தின் மொத்த கால அளவு 8 மாத்திரை.

சம்பந்தப்பட்ட ஒவ்வொரு தாளத்தில் ஸ்சணங்கள் அந்த தாளத்தையுடைய வானத்தின் எதிர்ப் பக்கத்தில் காட்டப்பட்டிருக்கின்றன.

I. ராகம் - சங்கராபரணம் ; தாளம் - சூதி.

பல்லவி

ஊமிநின்பே கோரி சாஸமருது கொன்னதிரா.

அனுபல்லவி

தாமஸமுளேயக தயஜூடரா ஜயகோபால.

சரணம்.

சீரஜாஷி கீபை,

ராக வட்சனம்.

இது 29-வது மேளம் திரசங்கராபரணத்திற் பிறந்தது. ஆரோகணம் - சம்பூரண சுத்தம்; அவரோகணம்-நி ஸ்வரம் வற்சித மாகைணியில் இது சுத்த சம்பூரண சாடவராகம். இந்த வர்ணம் சங்கராபரண ஜன்ய ராகச்சாலிகக் காட்டினாலும் அவரோகணத்தின் சில இடங்களில் சப்த ஸ்வரங்களும் பிரயோகிக்கப்பட்டிருப்பதால், ராகம் திர சங்கராபரணம் என்றே சிலர் அபிப்பிராயப்படுகிறார்கள்.

மேளகர்த்தாவின் ஸ்வர ஸ்தானங்கள்.

1	2	3	4	5	6	7	8	9	10	11	12	13
ச	க-ரி	ச-ரி	க-ரி	க-ரி	அ-க	ச-ம	பி-ம	ப	ச-த	ச-த	க-த	ச
ச	—	ரி	—	க	ம	—	ப	—	த	—	தி	ச

<p>ப. சீ-நீச்சிதபா-மபகரபா னய-அ அய அயீ இ இரீ இ இன் ச்சுத்தபம-பயமகரி-சரிச-ச னவ அ அய மா ளு உ உ ளு உ உ உ</p>	<p>பா-தரிபா-தரி னைளள கொழு ளிபு-தரிசா-பம னகா ளு ளு ளு ளு ளு</p>	<p>ச்சி-ச்சிதபதரி ளு ளு ளு ளு ளு இ இ க-சிகமபாதரி அ ரீ இ இ ரா அ அ</p>	
<p>அ. சாததபம-தபம-சபகாமரி தா அ அ அ அ அ மா அ ளு அ ளு அ ளு ம் தீர்ச்-தீர் சி தப-தரிசீ-சு த அ அ ய அ அ ளு ளு உ உ உ உ அ அ அ ரா சீ ரீ சீ-தச்சு-பாதரி-த்தப-பயத ரீ க் ம்-ரீ க் ரீ சி ரி-பாதரி-சா பா</p>	<p>கமப-த தப-மப மு உ உ னைளள அ ச் தப-பாயகரி இ அ ய ரீ கா ளு ளு ளு மபகமப-சிகம ச் சி தபாமகரி</p>	<p>தரிச்சிசா-ரிசு அ அ அ அ கா அ அ சமகம-பாதரி ப அ அ அ ளு அ அ அ சரிசமபாதரிசு சரிசமபாதரி</p>	<p>(சா) (சா) (சா)</p>
<p>ச. பாதரிசு-ச்சிதபமகரி-காமா ரீ இ இ இ ரா அ அ ளு அ அ அ ளு ளு</p>	<p>பா-மதாப-ச்சி கரி ரீ இ இ மப இ</p>	<p>தரி-ம்கம-சிகம இ இ இ இ இ இ இ இ</p>	<p>(பா) (சா)</p>
<p>1. பா, மா, பா, காமா-சீக</p>	<p>சா, ரீ, தீ</p>	<p>, சாரீகாம</p>	<p>(சீ)</p>
<p>2. பதாபமக-மபாமகம-சிகாரி</p>	<p>சீ-தரிபுதரி</p>	<p>சரி-ரிசரிசம.</p>	<p>(சீ)</p>
<p>3. மா தபமச-மபகம-சிகாதி பாதரி-பாதரிசீ-ச்சீ-ச்சிதரி</p>	<p>சமகரிசீ-தரி சா ரீ சி த-பாத</p>	<p>சரி-சமபா-சம மகரிசா-சிகம</p>	<p>(சீ)</p>
<p>4. மபம-தமரிசகா-மகரிசரிபு சா ரீ சீ-ம்-ச்சீ-ச்சிதரி-பாதரி</p>	<p>தா ரீ-சரிசரி சா-ச்சிதபா</p>	<p>சரிசமபா-தப மகரிசரிசம</p>	<p>(சீ)</p>

II. ராகம் - அய்யச்சுலபனி; தாளம் - ஆதி.

பல்லவி

துல்லாஷா நிண்ணைடபாசி சரஸ்வரூபா கொன்னதிரா.

அனுபல்லவி

செலியனேல சாவதேயிர செலுவுடைன ஸ்ரீ கெக்கடேசா.

சரணம்

கீளாடி தொரனை கான

ராசலட்சணம்

இதிலும் 29-வது மேளம் திரசங்கராபரணத்திற் பிரத்தத.
இதில் ஆரோகணம், அவரோகணம், இரண்டிலும், ம, த ஸ்வரங்
கள் வந்ததொரு சந்த ஒளடல ஒளடல ராகம்.

ஆ: சரிபகரிச் ; அவ: சரிபகரிச.

மேளகர்த்தாவின் ஸ்வர ஸ்தானங்கள்.

1	2	3	4	5	6	7	8	9	10	11	12	13
ச	ச ரி	ச ரி வந ரி	ச ரி வந ரி	அ ச ச ம	பி-ம	ப	ச ர	ச ர வந ர	ச ர வந ர	ச ரி வந ரி	ச ரி வந ரி	ச ரி வந ரி
ச	—	ரி	—	ச	ம	—	ப	—	ச	—	ரி	ச

<p>ப. காரீ - சா,, திசரிச - சிரிசதி ஜகலஅஜா,, ஆஅஅஅரிது இ இ கரிச - திசரி - புதிசரி - கபகபிச சஅஅலஅஅமஅஅஅருஉஉஉஉ</p>	<p>சரிச-சதிபு-திச கௌளளளடஅ ச்சிசீ-ச்சிப கொஒஒன்னஅஅ</p>	<p>சி-பாதி-சாசி அபாஆரிஇ பகரி-சாசி அரிஇஇ-சாஅ</p>	<p>(ஐ)</p>
<p>அ. பகரிசதி - சரிசா - சிரிச - சதிபு சௌளளஇஇயஆனௌளஅஅஅ சிசதிப-திசரிச - ச்சிசீ-ச்சிசீ சௌளளஉஉவுஉஉஇஇனஅஅஅ காரிகரிசரி - திசரிகரிசரி கரிச - சிகபதி - சிகப - திசரிசப சிரிசதிபா - திசரிசதி - பதிசரிச சீ - ச்சிசீ - ச்சிசீ - பகரிசபதி</p>	<p>திசரிசா-சாசி சஅஅஆ-யதௌ சிரி-ச்சிபபக சூச லெய்யகடெ சீ-திசரி-திசரி புதிசரிசபதி பகரிசரிசரி ச்சிசீப-ச்சிசீ கா,கரிசரி சா,அஅஅனௌ பா,சீ,தி ,கரிசீ-புதிசரி சிகபதி-பச்சிசரி ச்சிசீ-ச்சிபரிசீ</p>	<p>கபா-திசீ,, * சாசிசா,, ,சரிசீபுதிசரி ,ளளளஅஅஅஅ புதிசரிசாப சிகபதிசீ,, பதிசரிசரி-சரி ,சிகபரிசரி சரிசதிசரிசாப ளளளஅஅஅஅ ,சாசிகாப ,சிகதிசரிசப சிசீ-ச்சிசீபத பகரி-திசரிசப</p>	<p>(ஐ)</p>
<p>ச. சீ,, சா - ச்சிபபகரி சீ,, சா ஆரிஇஇதொஒது 1. சீ,பா,கா,, சரிசரி 2. சிகபரிச - சிகரிசரி - பாரிசீ 3. சிகபரி - சிகரிசீ - புதிபச - திசரிச பதிசரிச - கபரிசரி - சிகபதிச - சி</p>	<p>பா,, ச்சி சீதிச-சிகபதி பதிசரிச-சரிச சா,, பாதிப</p>	<p>பகரிச-சிகபதி சிகபதிசீ,, சிசரிச-சீபதி கரிச- திசரிசப</p>	<p>(சீ)</p>
<p>4. சா,, சிசீசீபக - சிசரிச ச்சி - ச்சிசீபகப - சிகப - கரிச சிகபா-சிகபதி - கபரிசரி ச்சி - ச்சிசீபக - சிசரி - பதிசரி</p>	<p>பகரிச-சிகபதி சிகபதிசீ,, சிசரிச-சீபதி கரிச- திசரிசப</p>	<p>பகரிச-சிகபதி சிகபதிசீ,, சிசரிச-சீபதி கரிச- திசரிசப</p>	<p>(சீ)</p>

IV ராகம் - காம்போதி; தாளம் - சூரி.

பல்லவி.

தருணி கின்று பாசி தாளிலேறா.

அனுபல்லவி.

தரணே வெண்கித முத்தியாகேச ஐசுதிக.

சரணம்.

சரசஞாரா.

ராகவட்டணம்.

இது 2²-வது மேளம் அரிசாய்போதலிற் பிதந்தது. இதில் சூரோகணத்தில் நிஸ்வரம் வந்திதம், சூனில் சுத்தம். அவரோகணம் சுத்தசம்பூரணம். சூகையினால் இது சுத்த சாடவ சம்பூரண ராகம்.

சூ : சரிசமபதச;

அய : ச்ரிதபமகரிச.

மேளாதித்தாலின் ஸ்வர ஸ்தானங்கள்.

1	2	3	4	5	6	7	8	9	10	11	12	13
ச	கரி	சரிசு-ரி	சரிசு-க	அசுசு-ம	பி-ம	ப	சு	சு-சு	ம-சு	சு-ரி	சு-ரி	சு
ச	—	ரி	—	சு	ம	—	ப	—	சு	ரி	—	சு

<p>ப. புதூதா - சித்திபு - நகரிக - மம தாணீ இஊஇஊ சிஊஇஊ இஊ நகரி - மபக - சரிகமபத - மபத நாஅ அஅஅஅ அஅஅஅஅ வேள</p>	<p>கக - ரிரிச - மக ஊஉ உஊஉ பா ரிசாநிதப-தப எஊஎள எது</p>	<p>ரிசச - சித்திபு அஅஅஅஅ சிஊ ,மகர் - ரிசாநி ,உஉஉ உரஅ</p>	<p>(பா) (தா)</p>
<p>க. நிதிதபம - பதித - பாதமா - கம நஅஅஅஅஅ அஅஅ அஊஅ வேள ஓ ம்பக்-சீநி - தநீரி - பதச் - மகபத தயா வேள ஊள சஅஅஅஅஅஅ அ திபுந சாச - புநாநீரி - நிரி சரிகசாச - ரிமகசா - ரிபமகச மகரிசாச - நிதிதபாத - மபா ரிசீம்ரீக் - சீநிச்சீரி - திதபத</p>	<p>பதரி - பதித - மக ஓஓஓ வேள எஅ சீநி - சாநிதப கஅஅ தி இஊஇ நசநீச - நக ரிமகமா - பதரி மபதரிதித - பதி ரிசாச்சா, - ச</p>	<p>பப - ததர் - ரிக் சிஊ கஅபுரீ இஊ திதப - மகரிசரி இரஅ அஅஅஅஅ அ ,கரிச - சரிதித சமகம - பா, தபத - மகபதச் தபமச - ரிசாநி</p>	<p>(பா) (தா)</p>
<p>க. சார் - நிதிதா - மபதத - நிதிதப சாரா சஅஅஅ அஅஅஅ அஅஅஅ 1. சா, ரி, தா, பா, மாரா 2. சிதிதப - நிதபமகரி - தபமகரி 3. நிதபமா, - பதபமாப - மகமப 4. தா,, ,ரிப - தநிதித - மபத தபம - திதப - சிதித - மகபத சீரி 5. சா,, ,சிதிதப - மகரிச - ரிக ரிகமயாம - கமபதா - கமபதரி பமகமா - பமபதாத - பச்சிதித ச்சீச்சிதி நிச்சிதித - சீச்சிதித</p>	<p>மபதிதபத - மர ஓஉஉஉ உஉ ரா சீ, சா, ரி ரிசாநி - புநாநரி மபத - மரபதித பா,, ,மப ச்சாநிதபா - ம சா,, ,சி பதரிதித - மபதி பதச் - கபதச் - ரி பதச்சீகா - கப</p>	<p>ப காமபாத அ ரா சிஊஅ , காமபாத க - சரிசம - பாத மபச்சித - சீநி தமப - மகமப தரிச - ரிகமபத தபத - மகபாத த - பதபா,, ,த கமபத - சாநித தச்சீ - ரிகமபத</p>	<p>(சா) (சா) (சா) (சா) (சா) (சா) (சா)</p>

III ராகம் - தோடி; தாளம் - ஆதி.

பல்லவி.

ஏர நாயக இந்த சௌகலேய
மேகாதூர நாயகி.

அனுபல்லவி.

மாரூனி கன்ன பூரீவெங்குடேசு கருமார
கன்னேறுகோர சாகட.

சரணம்.

தானியாடலுயினி இந்த வடிவமேலா.

ராகவட்சணம்.

தோடி என்று சொல்லப்படும் ராகம் 8-வது மேனத்திற் பிற
ந்த ஐய ராகம். இதில், ஆரோகணத்திலும், அவரோகணத்தி
லும் ப ஸ்வரம் வந்தியம். ஆனால் வர்ணத்தில் ப ஸ்வரம் பிரயோ
கப்பட்டிருக்கிறபடியால் இந்த வர்ணத்தின் ராகம் அனுமத்தோடி
மேனகர்த்தா ராகமென்றே சொல்லலாம்.

ஆ: சரிசமநிச; அவ: ச்-தெ-ம-ரிச.

மேனகர்த்தாவின் ஸ்வர ஸ்தானங்கள்.

1	2	3	4	5	6	7	8	9	10	11	12	13
ச	ச-ரி	ச-ரி	ஆ-ரி	ஆ-ச	ச-ய	யி-ய	ப	ச-த	ச-த	ஆ-த	ச-ரி	ச
ச	ரி	—	ச	—	ம	—	ப	த	—	ரி	—	ச

ப. சா, ச்சித - பநி - நிதப - மகமி
 ள, ரஅஅ ரஅஅ யபஇஇ இஇய்த
 க்ரி - க்ரி - தரித - க்ரி - நிதபம
 மெள ரஅஅ ரஅஅ-து உஉ ரஅஅஅ

ஆ. நிததலி - ததலி - கமபிதப - மகரிச
 மஅஅஅரு உஉ னிஇயம் மஅஅஅ
 தலிக்ரி - க்ரி - க்ரி - க்ரி - நித
 மஅஅஅ ரஅஅயம் மெளளளள
 க்ரி - க்ரி - க்ரி - க்ரி - க்ரி
 தலிக்ரி - க்ரி - க்ரி - க்ரி

ச. தா, லி - க்ரி - நிதப - மகரிசரி
 தா, லி மஅஅஅ டஅஅ லுஉ னி இ
 1. கா, மா, கா, ரி - க்ரி
 2. தாதிதம - கமதாம - காரிசரி
 3. மதகிசரி - தகிசரி - தரிசரி
 தமகரிச - தமகரிச - ரிசமதலி - க்
 4. தரிதமகம - கிசமகரிச - தமகரி
 தகிசரி - கிசரி - க்ரி - தரிதம
 5. சா, கிதகிசா, கிதகிச, - த
 க்ரி - க்ரி - க்ரி - க்ரி - க்ரி
 க்ரி - க்ரி - க்ரி - க்ரி - க்ரி

நிதப - மகரி - கரி
 செளஉஉ ரஅஅ மெள
 தா, க்ரி
 கா, க்ரி

மகமபதலி - க்ரி
 ப்ரி இஇயம் மஅ
 க்ரி - க்ரி - க்ரி
 கொளுரஅஅ க்ரி
 பதலி - தகிச - கித
 க்ரி - க்ரி - க்ரி

கா, மா, - பத
 இம், தா மஅ
 கா, தா, க்ரி
 காரிசம - தரி
 தாமகரிச
 க்ரி - க்ரி - க்ரி
 ச - க்ரி - க்ரி - க்ரி
 கரிச - க்ரி - தம
 மதகிச க்ரி - க்ரி
 க்ரி - க்ரி - க்ரி
 , த - மதகிசரி
 க்ரி - க்ரி - க்ரி

கமப - கமபதலி
 களள யஅஅஅ
 தமப - கமபதலி
 அஅஅ மிஇஇஇ

தபதகிசா - தப
 மெளளளள க்ரி
 க்ரி - க்ரி - க்ரி
 ரஅஅஉஉ டஅஅ
 க்ரி - க்ரி - க்ரி
 தகிசரி - தமதலி

கிசா - க்ரி - க்ரி
 மெளளளள க்ரி
 , காரிசம
 க்ரி - தாமகரிச
 மதகிசா, - க்ரி
 மகரி - க்ரி - க்ரி
 தகிசரி - கமதம
 கரிச - க்ரி - க்ரி
 தாமகரிச
 கமத - மதகிசரி
 தாம கமதலி
 மகரி - க்ரி - க்ரி

(கா)
 (கா)
 (கா)
 (கா)
 (கா)

V. ராகம் - கல்யாணி ; தாளம் - ஆதி.

பல்லவி.

வனஜாக்ஷரோ சகிரச யோர்வனெ வாசதேவுனி தேரடி தேநெ.

அனுபல்லவி.

கினவே ஈகபுரமுன வெஸ்யு செனத்தராஜுனி.

சரணம்.

கீதுபாணி யோஜாநாயெ.

ராக லட்சணம்.

இது பிரதிமத்தியயப் பிரித்த கேர்த்த 65-வது மேசகல்யாணி மேளத்திற் பிரந்தது. இதில் ஆரோகணம் கந்த சம்ஸ்ரணம்; அவரோகணம் வக்ர சம்ஸ்ரணம்.

ஆ: சரிசமபதரிச; அவ: ச் சிதபமபகரிச.

மேளகர்த்தாவின் ஸ்வர ஸ்தானங்கள்.

1	2	3	4	5	6	7	8	9	10	11	12	13
ச	க-ரி	ச-ரி ச-க	ம-ரி க-க	ஆ-க	ச-ம	பி-ம	ப	ச-த	ச-த	ஷ-த	கா-ரி-ச	ச
ச	—	ரி	—	க	—	ம	ப	—	த	—	ரி	ச

குறிப்பு:—ம ஸ்வரம் பிரதிமத்திமத்தின் மாறி இருப்பதைக் கவனிக்கவும்; இதைத் தவிர மற்ற ஸ்வர ஸ்தானங்களின்கண்மைநீர சங்கராபரண மேளத்தை ஒத்திருப்பதையும் கவனிக்கவும்.

ப. ச்ச்சி தித - ரீச் திதிதத பம - கம
வன ஐயய ஸிஇஇ ரொஒஒஒஒ - இஇ
ச்ச்ச்சி - திச்சி - ரீச்சித்த
யயயயய - கஉஉஉ தெளள ஐஉஉ

ஆ. பாமகதிதா - கதபாம - கரிசரி
விஇஇஇஇ அயயயய நயயய
ததிச்சி - ச்சி - ச்சிச்சி - ச்சித்தி
வெளளள புஉஉ டெனஉஉஉ தயயய
ச்சி - திச்சித்தி - ச்சித்தபமகரி
தச்சி - ரீ - ச்சாதி - பதச்சி

ச. ரீ,,, ச்ச - ச்சித்தபம - கம
ரீ,,, ஐஉ - உஉபயய - ரஆ

1. பா, மாசரி - தாமாசா
2. பாத்தபாம - கம - பாமகரி - சரி
3. ரீ,,, ச்சித்தி - ததித்தபம
திச்சி - ரீச்சி - திச்சி - ச்சித்தி
4. ரீ,,, தச்சி - திப - ததித்தி
மாபத்தி - பாத்தி - ரீச்சித்தி
கரிச்சி - ரீச்சி - ச்சித்தி - ச்சித்தி

பத்திதா - ரீச்சி
ச்சிஇஇரா - கயய
ரீ,,, ச்சி
ரீ,,, தொ

சரிசமா, - கம
புஉஉ, முஉ
ச்சித்தி - பதி
யயயயய ரய
சரிச - பாமதா
ச்சிசா திதய

பா,,, மா
ரீ,,, மொ

ரி - ரீசா - ரீ
சரித்தி - சரி
பா, ததி - பத
தரி - ச்சித்தபம
ச்சா,,, ச்சி
ச்சி - தபம - கம
தச்சி - பதிப

தபம - கமபத்தி
மொஒஒ - வயயயயனெ
தபம - கமபத்தி
டிஇஇ தெளளளெ

ப - காமத்திப
உ இயயயயய
தபம - கமபத்தி
யயய - ஐஉஉஉஉனி
ப - திச்சித்தி
மகரி - கமபத்தி (வன)

ததிப - ததித்தி
ஐயய - மயயயயெ

காமா பாசா (ரி)
சரிசா-மபத (ரி)
ப - மபம - கமபத
கமபதா - திச்சி (ரி)
தபம - கமபத
பத - பதிதா,
ம - காமபாத (ரி)

VI. கவராகமலிகா வர்ணம்; தாளம் - சூதி.

பல்லவி.

வலிவச்சிபுள்ள வாயை சமஸ்சேய மேரகாதா.

அறு பல்லவி.

செறுவுடை ஸ்ரீயெங்கட்டை வளி மெலி நெளகலிப்ச.

சாணம்.

பதசர்சாறுமுள கயிதிச.

நாக வட்சணம்

இந்தவர்ணம் 9 நுப்ப வாகங்களினால் தொடுக்கப்பட்ட ஒரு மலிகா போன்றது. இந்த 9 வாகங்களும் 4 மேளகர்த்தா வாகங்களினால் ஆற்றின. இந்த 4 மேளகர்த்தா வாகங்களில் ஒன்றாகவொன்றான க்யா கித்தியாவாகவளி மாணவாக வளிதில் வளிநிக அறவகவளி க்வராகவாளவளி அநிககா இதில் மேல் வட்டப்பட்டிருக்கின்றன.

மேளகர்த்தாவின் வர்ணம் பெயர்	ச சி		ச ரி வ-ரி		அ-க	க-ய-பி-ம	ப	க-த	ச-த-வ-த		வ-தி	ச	
	ச	சி	ச	ரி					ச-ரி	வ-தி			
19. நிசங்காவாணம்	ச	—	ரி	—	க	ம	—	ப	—	த	—	தி	ச
65. மேளகவாணி	ச	—	ரி	—	க	—	ம	ப	—	த	—	தி	ச
28. அரிசம் பெதி	ச	—	ரி	—	க	ம	—	ப	—	த	—	தி	ச
22. சாறுவப்பிய	ச	—	ரி	—	க	—	ம	ப	—	த	—	தி	ச

சங்கராபரணம்.

(1) கேதாவம்.

ய. புரீசா, சரிசரி - சசரிசி வாஸாபி, வஅஅஅ சிஇஇஇ	சமகம - பதிப புககக வ்ணஅஅ	மமகக - ரிரிசரி சஅஅஅ வபஇஇஇ
புரீச - மகம-பதி - பத்திப - மமக சஅஅஅ அஅமுக செளவா அமெ	ரிசா, - சதிபம வா, சஅஅஅ	ச-திபம - கரிசரி அஅகக சஅஅஅ

(2) சங்கராபரணம்.

உ. சாபா - பமசி - காமபா, சேனா வுககக வடஇசஞா,	கமப - ததப - மப பூஇஇஇமெய் கஅ	ததிசரி - சா, மெளவா சா,
கிச்சரி - சச்சரி - பச்சரிசரி சஅஅஅஅஇஇஇஇ மெள - சஅஅ	கிச்சரி, - மப சிஇஇஇகக, கஅ	தபா - மகரிசரி அஅம் சஅஅஅஅ

கவராகமலிகை.

(3) கல்பாணி.

தரிசரி - சரிமம - தமகரி தமகரிசா - தரிசரி - காமப	திசரி - திரிதிசரி காமபாதி - பத	சரிமம - பா, மபதகரிசா,
---	-----------------------------------	--------------------------

(4) பெகட.

நிதபா - கரிசரி - சரிசரி கரிசரி - கரிசரி - சரிசரி - நிதப	புசரி - சரிசரி மம - சரிசரி	பமதப - சரிசரி மமக-ரிசரிசி (கா-பி)
--	-------------------------------	---

(3) காய்போதி.

க. பாதா - ச்சித - தபிப,, | மபத - திதித - பதி | த - தபம - கபம |
பாதா கொழு வசுது. | முகக வசுது | ம மிதுது திதுது |

(6) பதுகுலகாய்போதி.

பா,, மாகா கரி | சாபு,, தா | ,, சா, சிம ||(பாதச)

(7) மிவாதி.

பதபம கரிப - தபமகரிச - தித | பதசரி - கபம | சிசரிபப,, |
பமகரிச-பதச - சிசுபதச | சிசுபதச - தச | சிசுப-மகரிச ||(பாதச)

(8) மோகணம்.

பாதப கரிச - தபகரி கபகரி | சா - சிசரிச | சிசுதச - சிசுபத |
சுதபகரிச - தபகரிச - சிசுபதச | சிசுசுதப - தச | தபகரி-சரிச ||(பாதச)

(9) ஸ்ரீராகம்.

பா, பமகரிச, கரிச - திசரி | சா, சிசுபுதி | , சரிமாம |
பமகரிச - சிசரிமப - சரியபதி | பசுதிபாம - திச | சிசா - சிசுபதி |
பசுதிசரி - திசரிம - கரிச - திச | கரிசுசரி - சிச | சிசு - பசுதி |
கரிசுசரி - சிசரிம - பதப | ம - சிசரிசா - கரி | சிசுப-சரிசுபாம ||(பாதச)

மேலே சொல்லப்பட்ட காமாதிச வர்ணத்தில் சம்பந்தப்பட்ட 9-ஆள் பரகங்களுடைய சூரோகணம், அவரோகணம் டட்சணம் களில் ஒன்றாகக் கொண்டுள்ள சித்திபாசங்களை மாணாக்கம் எனில் தெரிந்துகொள்ள இதனடியில் வரையப்பட்டிருக்கின்றன.

சாகத்தின் பெயர்	மே. வர்ணம்	சூரோகணம்.	அவரோகணம்.	சூரோகண டட்சணம்.	அவரோகண டட்சணம்.
1. கோதாரம் (வ)	20	சபகமபதிச	*சுதிபாமகமத	ரி, த, வத்தியம்	ரி, த வத்தியம்
2. சக்கரபாணம் (ச)	11	சரிமபதரிச	சுதபகரிச	சம்பூரணம்	ரி வத்தியம்
3. பேகடா (வ)	11	சகரிமபதரிச	சுதிபாமகரிச	சம்பூரணம்	சம்பூரணம்
4. மலகரி (ச)	11	சரிசுபதச	சுதிபாமகரிச	ம, சி, வத்தியம்	சம்பூரணம்
5. கல்பாணி (வ)	65	சகரிமபதரிச	சுதிபாமகரிச	சம்பூரணம்	சம்பூரணம்
6. காய்போதி (ச)	21	சரிசுபதச	சுதிபாமகரிச	ரி வத்தியம்	சம்பூரணம்
7. பதுகுலகாய்போதி	11	சரிமபதச	சுதிபாமகரிச	க, ரி வத்தியம்	சம்பூரணம்
8. மோகணம் (ச)	11	சரிசுபதச	சுதிபாமகரிச	ம, சி வத்தியம்	சம்பூரணம்
9. ஸ்ரீராகம் (வ)	22	சரிமபதிச	சுதிபாமகரிச	க, த வத்தியம்	சம்பூரணம்

குறிப்பு:—(வ) என்னும் வகிற சாகம்; (ச) என்னும் வகிற சாகம்.

*சுதிபாமகமதமகரிச என்றும் பாடம் உண்டு.

ராகம் - பம்பிணி :

ராகராள வட்டணங்கள் அடுத்த 184 - வது

± 2 3 4 5	± 2
<p>ப. கா,ரி+தி,த+திசா+ரி,,+கரி சூ,அசூ,அவிரிபோ,ஒஒஒ கரிசி - கரிதப - புதபுத - திதிதப - தரிசரி சிஇஇஇ இஇஇஇ மஅஅஅ குஉஉஉ தஉஉஉ</p>	<p>கரிசக+ரி,, ணிஇஇஇ =, புதரிச - சிவமப கொஒஒஒஒஒஒஒ</p>
<p>ஆ. மகரி - சாசிதித - ச்சிதப - மகரி - மரிபப அஅஅ அஅஅஅ அ அஅஅ குஉஉஉ டெஉஉஉ பதரிச - சிவம - சிவசி - சிசிச - சிசிச சஅஅஅ மஅமஇ தீஇஇ இப்தஇ இஇஇஇ மகரிசரிதித - மகரிச - சிசரிச - தரிசரி அஅஅஅஅஅ அஅ தத - தபம - சிசரி - தரி - சிசரி - சரிசரி கரிசா, சிதித (மரி)</p>	<p>மகரி - பமகரிச உஉஉ உஉஉஉஉ ச்சரிச - ச்சரிச சஅஅஅ அஅஅஅ மபபபப - ததரிசரி மகரிசரி - சிசரி</p>
<p>க. மகரி - மகரிச சிசரி - சிசரி கரிச - மகரிச அஅஅஅ - அஅஅஅ</p>	<p>ரி,, மரி,, ண,, ண,, ,, ,,</p>
<p>1. கா, சிசரி, தபம, புதரிச கரிசரி - கரிச - மகரி - தபம - கரிச சிசரி - சிசரி சிசரி - சிசரி</p>	<p>ரிச - சிசரி - கம மரி,, மரி,, ண,, ண,, கரி - கரிமப ண,, ண,,</p>
<p>2. சிசரி - மகரி, சிவம, கரி சிசரி - கரிச (சிசரி - சிசரி)</p>	<p>கரி - சிசரி சிசரி - கரிமப கம - மகரிசரிச சிசரி - தபமசரிசரி ண,, ண,,</p>
<p>3. கரிச - கரிசரி,, சிசரி - சிசரி தபமரிச - சிசரிசரி - மகரி - மகரி சிசரி - சிவ - கம - மகரிசரிச - மகரிசரி சிசரி - மகரி - மகரி - சிசரி - சிசரி கரிச - சிசரி (சிசரி - சிசரி)</p>	<p>கரி - சிசரி சிசரி - கரிமப கம - மகரிசரிச சிசரி - தபமசரிசரி ண,, ண,,</p>

தானம் - கண்ட அடதானம்.

பக்கத்தில் காட்டப் பட்டிருக்கின்றன.

3	4	5	=		=	
+கனிக+மபதம+டகரிச இஇஇஇ இஇஇஇ இஇஇஇ மகரிச - மகரிச - மகரிச ஈஅஅஇ - இஇஇஇ இஇஇஇ			கிசமக+கிச-கிச கெ-காஎக கொ சகமகரி - கக இஇஇஇரஅஅஅ		கிசகரி+கிசிகரி ஒஒஒஒ ஒஒஒஒ கி, - ககரிச ஈ, அஅஅஅ	
புதரிகரிச - கிசரிசமப தஅஅஅஅஅஅஇஈஅஅஅ தப - மகரிசமக - கிசிக கொஒஒஒஒஒஒபஅஅஅஅஅ புபப - ததத - கிகிகி - ககரி			கிசிகமப - மப காஅஅஅஅஅஅ கிசிக - மபகரி கெ-காஎக கஎஎக புதரிக - கிசமப		கரிசமபதகிச தஅஅஅ அஅஅஅ கிகரிச - மபக கஅஅஅ அஅஅ தபதப - கிகி	
கிசமபத - ம பகரிச			கிகிகரிச - கக		கிசமபக, ம	
மபகரிச - தபக - மகரிச கொஒஒஒ ஒஒஒஒ ஒஒஒஒ " " " " " "			மகரிச - மபக ம ஒஒஒ ஒஒஒ மு " " " " " "		மபதபக - மப கஅஅஅ அஅ " - மப " - மப	
கம - கிகரிச - கிசமப மபகரிச - தபக - மகரிச கொஒஒஒ ஒஒஒஒ ஒஒஒஒ மபக - பகரி - கிகிகிக கொஒஒஒ ஒஒஒஒ ஒஒஒஒ			மபகரிச கிக மகரிச - மபக - ம ஒஒஒ ஒஒஒ மு கிகரி - கிசமப ஒஒஒ ஒஒஒ மு		கிகரிசமபக மபதபக - த கஅஅஅ - த மபகரிசகரி கஅஅஅ அஅ)	
க, கிகரி, தா கிகரிசமப - தபகரி கிகிகிகிக - கிகிகிகிக மபகரிசமபக - கிகிகிக கொஒஒஒ ஒஒஒஒ ஒஒஒஒ			பா, தா கிகரிசமப கிகிகிக - தபக தா, கிகிக - கிக ஒஒஒ ஒஒஒ மு		புதரிகரி, மபகரிச, பகரிச - கிகிகிக தகரி - தபகரி கஅஅஅ அஅ;	

VII ஸாயம் - பயிரணி; நாயம் - கண்ட ஆடநாயம்.

பக் கவி.

கிரியோணி, கிண்டெகாரி மருதுகென்னதிரா.

அது பக் கவி.

சரகண்டா தவினமயாக சாயி
பூதாபிகா பகரேயா.

சாயம்

சிருகலயு பேரமுன.

~~~~~

ஶாக வட்சணம்.

இது 20-வது மெளம் வட பிரதிகர்த்த சித்தத்தது. இதில்  
ஆரோகணம், அவரோகணம் இரண்டும் சம்பூரணம்; ஆனால்  
வக்ஷிரம்.

ஆ. சகலீகபததிம்; அன: ச்சித்தமாமகரிச.

கண்ட ஆடநாய வட்சணம்.

ஆவர்த்தம் 4 கிரகங்களைமுன், 14 அங்கங்களைமு  
முண்டவது. இத்திறம் அங்கம் ஒன்ற 4 குறில் அன்றது  
1 மாதத்தினர கால அனை-முண்டவதானில் ஆவர்த்தத்தின்  
மொத்த கால அளவு 14 மாதமே.

நாயம் வேடப்பதின் கிதம் முன்பக்கங்களில் பாய்டிள்  
தலைப்பில் கூட்டப்பட்டிருக்கிறது.

குறிப்பு:—வரத்திற்கு 182, 183-வது பக்கங்களைப் பார்க்கவும்.



பாகம் III.

பாட்டுகள்.



சித்தனைகள், ஜாவனிகள்,  
தேவாரம், திருப்புகழ் முதலியன.

**பாகம் III.**  
**பாட்டுகள்.**  
**குறிப்பு.**

இந்த மூன்றாவது பாகம் பாணவர்களுக்கு அபிரிவாக பாடமாக இயற்றப்பட்டுள்ளது. ஆகையினால் "சமோஜாதன தேவரி" என்ற வகையப்பட்ட கீர்த்தனை மூன்று தனி இரத்த பாகத்தில் எழுதியுள்ள மற்ற கீர்த்தனைகள், ஜாவலிகள், தேவாரம், திருப்புகழ் முதலிய பாட்டுகள் இதழ்கள் கலையாய முதலில் அபிரிவாகச் செய்ய சவுகரியமாய், சின்னப் பாட்டுகளாகவும், நீர் காலத்திலிள்ளாமல், அனை கமாய் மத்தியம காலத்திலும், சொற்பமாய் எழுந்த காலத்திலும் வ்யாப்பித்தம் பட்டிருக்கின்றன. அதாவது ஆவர்த்தத்தில் ஒவ்வொரு அக்கரமும் முதலியே இரண்டு அல்லது ஒரு குறில் அல்லது காலத்தில் அகமக்கப் பட்டுள்ளது.

இதழும் தனி, விசேஷமாய் பிரியோகிக்கப் படுகின்ற தாளங்கள், ஆதிதாளமும், ரூபக தாளமுமே. ஆகையினால், ஒவ்வொரு பாட்டிற்கும், தாள வட்சணத்தையும், சம்பந்தப்பட்ட ஆவர்த்தத்தின் யாதனைக்காலத்தையும் பிரதேசியவாகக் காட்டாமல், இக்கீடத்தில் பொதுவாய்க் குறிக்கப்படும்:—

|                                             |    |
|---------------------------------------------|----|
| சவுக்க காலத்தில் ஆதிதாள ஆவர்த்தத்தின் யாதனை | 2  |
| மத்தியம " " " "                             | 4  |
| சவுக்க " " ரூபகதாள " "                      | 1½ |
| மத்தியம " " " "                             | 3  |

ஆதி, ரூபக தாளங்கள் தனி மற்ற தாளங்கள் பிரியோகிக்கப் படும் பாட்டுகளுக்கும் யாதனம், சம்பந்தப்பட்ட பாட்டின் தலைவிடேயே அதன் தாளவட்சணத்தையும், தாளம் போடப்படும் கிரந்தையும் காட்டப்படும்.

இந்த சாகங்களின் வட்சணங்களைப் பற்றி பாகம் II - ன் எழுதப்பட்டிருக்கவில்லையே இந்த சாகங்களின் வட்சணங்களை யாத்திரம் சம்பந்தப்பட்ட பாட்டின் தலைவிடே குறிக்கப்படும்.

**அத்தியாயம் I.**

திராகராஜ சுவாமிகளின் சீர்த்தவாய்கள்.

I. ராகம் - பங்காள் ; தாளம் - ஜுதி.

ப ள் ள் வி.

மீரிராஜ சதா தவ்யசதயா (மீரிரா)

அ னு ப ள் ள் வி.

கரணத முகா ஶ்ச்சித பா தபுக  
பரீபா வயா மிப ராஜமுக (மீரிரா)

ச ர ண ம்.

கணசுத பாந்பா சங்கரா  
கமலாசித்தி ஶ்ஜீகா  
பணிராஜ சங்கண விக்ரவா  
ரணசாம்பல ப்ரீத்யாகராஜமுத. (மீரிரா)

ராக வட்டணம்.

இது 26 - வது மேளம் அரிசாம்போதிரித் பிதத்தது. இதில் ஶ்ஜோகணத்தில் ந, ஶ் சங்கரங்கள் வந்திதமுமன்னாமல் வக்கிரம்; அவ்ஜோகணத்தில் ந ஶ்வரம் மாத்திரம் வந்தித மாள வக்கிரம்.

ஶ்ஜ: சரிசயபயசிபச; அவ: சரிபயசரிச.  
மேளகர்த்தாவின் சுவர சூதாணங்கள்.

|   |      |             |               |            |      |   |     |                  |       |    |    |    |
|---|------|-------------|---------------|------------|------|---|-----|------------------|-------|----|----|----|
| 1 | 2    | 3           | 4             | 5          | 6    | 7 | 8   | 9                | 10    | 11 | 12 | 13 |
| ச | ச-ரி | ச-ரி<br>ச-ச | கூ-ரி<br>சா-ச | அ-ச<br>ச-ய | கே-ய | ப | ச-ப | ச-ப<br>ச-கீகா-வி | சா-வி | ச  |    |    |
| ச | —    | ரி          | —             | ச          | ய    | — | ப   | —                | ப     | கி | —  | ச  |

தாளம் போடும் விதம்.

$$\pm \begin{array}{|c|c|c|c|} \hline 2 & 3 & 4 & \\ \hline \end{array} \begin{array}{|c|c|} \hline = || & = || \\ \hline \end{array}$$

$$\text{ரிப} + \text{யா} + \text{கீக} + \text{பீ} \quad \text{சகீ} + \text{சா} \quad \text{ரிச} + \text{பீ} \quad ||$$

சிவமாரீகர்  
விநாயகநாதர்

2. " " " "

3. " " " "

4. " " " "

5. " " " "

பங்குலி

|               |               |
|---------------|---------------|
| சுதிரா        | சிகமர்        |
| தனயா          | சுதயா         |
| சுதிரா        | சிகமமம்       |
| தனயா          | சுஅத அயா      |
| சுதிராபா      | சிகமமம்       |
| த அண அயா      | சுஅத அயா      |
| சுதிராபுழிமு  | சிகமாரிகரிச   |
| த அண அய அ அ அ | சுஅத அய அ அ அ |
| சுதிரா        | சிகமர்        |
| தனயா          | சுதயா         |

சுணுபங்குலி

பக்ரீரீகரீக  
கரண தமுதாசர்

2. பக்ரீரீகரீகரீக  
கரண தமுதவச அ அ அ  
சுதிராபாணாசியா  
ப அயா இயாண அயமர்

|           |                    |
|-----------|--------------------|
| சிகமர்    | கக்கரிச            |
| சு இ அ யா | தயுதவ              |
| " "       | " "                |
| " "       | " "                |
| சு கியம   | சிகரீ              |
| யிபச அ    | சுமுதா<br>(சிகரிச) |

சமுணம்

பயபாபயசா  
கணநா தபராத்  
சுகியமபமலிப  
கமவ அ அ ரீ தி தி  
பக்ரீரீகரீக  
பணிராஜகம்  
2. பக்ரீரீகரீகரீக  
பணிரா அ அ அ இ கம் கம்  
சுதிராபாணாசியா  
ச அ அண சாய் ச அயா

|               |                                |
|---------------|--------------------------------|
| சுகியம        | சிகரீ                          |
| ப அ ர அ       | சு க ரா                        |
| சுகியம        | சிகரீ                          |
| சமுணா இ       | இ க ரா                         |
| சிகம ரீ       | கக்கரிச                        |
| கணநாத்        | ககரிச                          |
| " "           | " "                            |
| " "           | " "                            |
| சுகிரீகரீகரீக | பகிரீகரீகரீக                   |
| த ப அ ர அ அ அ | சு அ அண சாய் ச அயா<br>(சிகரிச) |

III தாளம் - உருடத்துவளி; தாளம் - சூழி.

பல்லவி.

சூனத்த சாகர மீதனிதே  
அமுபூமி பாசமு சாய்வந்த் (மூனத்த)

அனுபல்லவி.

ஸ்ரீராமர் கிணைகமா-த்  
சிதாசகிதஞ்ஞான மனுபந்த் (மூனத்த)

சரணம்.

ஸ்ரீசிவனாத ந ஸ்ரீகாமந்திதனு  
பவனமுந்தனு பசிம்சசேனா  
பசிம் சிர சனயாதன  
பஜிவீரக ஸ்ரீத்வாக சாஜனாத் (சூனத்த)

நாக வட்டணம்.

இது 29-வது மேளம் திரைக்களப்பரண வாகத்திற் பிறந்தது. இதில் ஆரோகணம் கத்த சம்பூரணம் அவரோணத்தில் 6, 10 க்ஷரணகள் வந்திதய, ஆனல் கத்தம். ஆகாரினால் இது கத்த சம்பூரண முதலவ தாகம் -

ஆ: சரிமயபகரித்; அவ: கத்தபகரித்.

மேளகர்த்தாவின் க்ஷர கந்தானங்கள்.

|   |      |           |           |           |           |           |           |           |           |           |           |           |
|---|------|-----------|-----------|-----------|-----------|-----------|-----------|-----------|-----------|-----------|-----------|-----------|
| 1 | 2    | 3         | 4         | 5         | 6         | 7         | 8         | 9         | 10        | 11        | 12        | 13        |
|   | க-ரி | க-ரி க-ரி | க-ரி க-ரி | க-ரி க-ரி | க-ரி க-ரி | க-ரி க-ரி | க-ரி க-ரி | க-ரி க-ரி | க-ரி க-ரி | க-ரி க-ரி | க-ரி க-ரி | க-ரி க-ரி |
| ச | —    | ரி        | —         | க         | ம         | —         | ப         | —         | த         | —         | தி        | ச         |

தாளம்பேரும் விதம்.

$$\begin{array}{c} \pm \quad 2 \quad 3 \quad 4 \quad | \quad = \quad | \quad = \quad | \quad | \\ \text{கா} + \text{ரி} + \text{கா} + \text{ரி} \quad | \quad \text{கா} + \text{பா} \quad | \quad \dots + \dots \quad || \end{array}$$

|    |                            | பஸ்வலி.               |                                         |
|----|----------------------------|-----------------------|-----------------------------------------|
| 1. | காசிசாஸீ<br>சூன அந்தஸா     | கமலா<br>கசயீ          | 1 1 1 1<br>1 1 1 1                      |
| 2. | "                          | கமலா<br>கசயீ          | கமலா<br>இஇ*                             |
| 3. | "                          | கமலா<br>கசயீ          | கமலா கமலா<br>இஇ* இஇ*                    |
| 4. | பாமகமலிசாஸீ<br>அஅ அனந்த சா | கமலா கமலா<br>கசயீ இஇஇ | கமலா கமலா<br>இஇ* இஇ*                    |
|    | "                          | கமலா<br>கசயீ          | தரிச்சி ப                               |
|    | கமலிசாஸா<br>அமுபூமிபூப     | கசயீ<br>கசயீ<br>சமுசா | தஅன இ தே<br>கமலா<br>யப்ரதம்<br>(மாணந்த) |

|    |                                     | அந்நுபஸ்வலி.       |                                      |
|----|-------------------------------------|--------------------|--------------------------------------|
| 1. | தா சா சாஸீ<br>ஸ்ரீ கவஅனா            | கரி சா<br>இஇஇஇ     | தாபா<br>கஅபா                         |
| 2. | தா சா சா சிசரிசரி<br>ஸ்ரீ கவ அஅ அஅஅ | "                  | "                                    |
| 3. | தா சா சரி சா<br>ஸ்ரீ கவ அஅ சா       | "                  | தாபா                                 |
|    | கமலா-த சிசரிசரி<br>சிதசங்கி இஇஇஇத   | "<br>ச்தபா<br>சூனம | கமல-த<br>கமலீ<br>அப்ரதம்<br>(மாணந்த) |

|    |                                                                                       | கரணம.                                                |                                                |
|----|---------------------------------------------------------------------------------------|------------------------------------------------------|------------------------------------------------|
| 1. | பாபபசாசாச<br>ஸ்ரீ கிவ்வனாஸா இ<br>பாமலிசாஸிச<br>பாஸாஸூச தனா<br>தாசாசாஸீ<br>பாஸிம்ச அனா | தபிபா<br>ஸ்ரீகாமம்<br>சகாம<br>பரிமச<br>கரிசா<br>கஸபா | ப - கமலி<br>த. கி. தனா<br>பாபா<br>ஸேதா<br>தாபா |
| 2. | தாசாசாசரிசரிசரி<br>பாஸிம் அஅ அஅஅ                                                      | கரிசா<br>கஸபா                                        | தாபா<br>தாபா<br>தாபா                           |
| 3. | தாசாசரிசா<br>பாஸிம் சஅனா<br>கமலா-த சிசரிசரி<br>பஸ்ரீ கிவ்வ பூ இஇஇதவா                  | கரிசா<br>கஸபா<br>ச்தபா<br>கஅபா அ                     | தாபா<br>தாபா<br>கமலீ<br>இஇஇத                   |



III. ஶகம் - ஸ்ரீரஞ்சனி; தாளம் - சூதீதாளம்.

பல்லவி.

புனிதா கடனே போசசே  
பொக்குளாக தினு புதமனேனா (புனி)  
அனுபல்லவி.

அகிலைக பாகவுள ரோரி ரோரி  
அட்டத்தோவ தொத்தி வப்போவவே (புனி)  
சரணம்.

சாக் சொக்பயமோ கங்கடமோனேனா  
ஶாசி ரெத்திதினா சரிவாரினே  
பானமுயின நீடமுயின  
பதமுனேகதி த்வாக ராஜனா (புனி)

நாகவட்சணம்.

இது 32-வது மேளம் கரகாப்பிரிசியாசிற் பிதத்தது. இதில் சூரோகணம் அகரோகணம் இரண்டினும் ப ிவ்யம் வந்திதம்; சூனம் சுததம். சூனகரீனும் இது சுந்த சாடன சாடன ஶகம்; சூ : சரிவமதரிசு; அக : ச்ரிதமகரிசு.

மேளகர்த்தாவின் ம்வ ம்தாளங்கள்.

|   |      |           |           |           |           |           |           |           |           |           |           |           |
|---|------|-----------|-----------|-----------|-----------|-----------|-----------|-----------|-----------|-----------|-----------|-----------|
| 1 | 2    | 3         | 4         | 5         | 6         | 7         | 8         | 9         | 10        | 11        | 12        | 13        |
| ச | ச-ரி | ச-ரி-வ-ரி | ச-ரி-வ-ரி | ச-ரி-வ-ரி | ச-ரி-வ-ரி | ச-ரி-வ-ரி | ச-ரி-வ-ரி | ச-ரி-வ-ரி | ச-ரி-வ-ரி | ச-ரி-வ-ரி | ச-ரி-வ-ரி | ச-ரி-வ-ரி |
| ச | —    | ரி        | ச         | —         | வ         | —         | ப         | —         | த         | ரி        | —         | ச         |

தாளம் மேளம் விதம்.

$$\pm 1 \ 2 \ 3 \mid = \parallel \mid = . \parallel \parallel$$

$$ம+ம+ம+ம+ரி \mid ரி+ம \mid ம+ரி \parallel$$

பல்லவி.

|                              |                  |                |
|------------------------------|------------------|----------------|
| தமதாதநீ<br>புனிதாசுடனே       | சிதமா<br>பொசா    | மகர்<br>சுடிசே |
| தமதாதா தநீ<br>புனிதாசுடனொள   | "<br>"           | "<br>"         |
| நீமககரிநீச<br>பொக்குல அடிதின | தநீசா<br>புதமவேன | தநீசா<br>கடாசா |

(புனினி)

அனுபல்லவி.

|                                     |                   |                  |
|-------------------------------------|-------------------|------------------|
| நீநீசாநீசா<br>அய்யேச அயா            | நீகமா<br>நயனவேசா  | நீநீசு<br>நீசொழி |
| சச்சிவிதமயா<br>அட்டநீசொழுகெதாக்கிதி | தநீசா<br>சுடிபொசா | தநீசா<br>நுகபிசா |

(புனினி)

சரணம்.

|                                 |                  |                   |
|---------------------------------|------------------|-------------------|
| தமதாதநீ<br>ச அல அசெனக்பயே       | சிதமா<br>சுடிடயே | மகர்<br>நெளன      |
| தமதாதா தநீ<br>ச அல இ அசெனக்பொழி | "<br>"           | "<br>"            |
| நீமககரிநீச<br>நயனபெருக்கி       | தநீசா<br>சபியா   | தநீசா<br>நீதுவேசா |
| நீநீசாநீசா<br>ப அல முய்கி இன    | நீகமா<br>நீதுடா  | நீநீசு<br>முய்கிண |
| சச்சிவிதமயா<br>பதமுணைகதின       | தநீசா<br>தலகாசா  | தநீசா<br>நனாசா    |

(புனினி)



IV. னகம் - அரிசாம்போதி; தாளம் - சூதி.

பல்லவி.

எந்தவாற்தை செந்தபேசினி  
செந்த விசுவஜால (எந்த)

அனுபல்லவி.

அந்தவாறீ செந்த பேசீ அது  
யந்தவாட கொதுவதேதா (எந்த)

சரணங்கள்.

சேனாம்பி லெனினி ஸ்ரணாம்பெயனை  
வேய்விவய கொதுவக்ததா (எந்த)

2. செந்திடு பெனாறிக சிந்திடு கொப்ப - வ  
சிந்திடு திதிறி காசெதா (எந்த)

3. உவரலீகை கரணமுது - வ  
வருகி கொவ்வக்சிததா (எந்த)

4. சூக யோத்தமகு நீருணமுல ப்ரீ  
தயாத ஸாஜா லா டக்சிததா (எந்த)

ராகவட்டசனம்.

இத 28 - வது யோகத்தாலான அரிசாம்போதி  
நகம், சூதிதாளம், சப்த அகரங்களைவந்த சப்த சம்பூஜனை  
நகம்.

யோகத்தலின் ஸ்வர வந்தானங்கள்.

|        |           |     |          |     |     |         |      |      |      |    |    |
|--------|-----------|-----|----------|-----|-----|---------|------|------|------|----|----|
| 1      | 2         | 3   | 4        | 5   | 6   | 7       | 8    | 9    | 10   | 11 | 12 |
| ச-ச-ரி | ச-ரி அ-ரி | அ-ச | க-ம-பி-ம | ப   | ச-த | ச-த அ-த | அ-ரி | அ-ரி | அ-ரி | ச  | ச  |
| ச -    | ரி -      | ச   | ம -      | ப - | த   | ரி -    | ச    |      |      |    |    |

தாளம் குறட்டகிம் விரம்.

± 2 3 4 | = || | = || ||  
 தரி+ச+ரி+த | ப+பரி | அப+யய ||

|                                                                                                                                   |                                                        |                                                                                                  |       |
|-----------------------------------------------------------------------------------------------------------------------------------|--------------------------------------------------------|--------------------------------------------------------------------------------------------------|-------|
| 1. தரிசாரீரித<br>எய்தாரீரன                                                                                                        | பதபதி<br>செய்தபொ                                       | 1- பதபதபத<br>95 <sup>9</sup> 95 <sup>9</sup> 95 <sup>9</sup>                                     |       |
| 2. தரிசரிசரிசா தரிசரிசரிதா<br>எய்தசசசச சூரிசூரன சசச<br>பபபபபபபத<br>செய்தரிசூரிசூரி<br>தரிசா <sup>111</sup><br>பூரி <sup>111</sup> | "<br>"<br>பதசா<br>சசசசச<br>ரிசரி<br>சசசசச              | "<br>"<br>11 <sup>11</sup> சரிசா<br>11 <sup>11</sup> சசசசச<br>தரிசபதபத<br>சு <sup>1</sup> சசசசசச | (சம்) |
| 3. பதசாச்சரிச<br>எய்தசாரீரிசூரி<br>ரிசரிசரிசரிச<br>எய்துனையொழுதுவ<br>ரிசரிசரிச<br>சசசசசசச                                         | யாய்ச்<br>செய்தரிச<br>தரிசா<br>செய்தா<br>ரிசரி<br>யசசச | செய்தரிச<br>செய்தரிச<br>ச சா<br>பூரி<br>தரிசபதபத<br>சுசசசசச                                      | (சம்) |
| 4. தரிசரிசரிச<br>சேவாசெய்யரிச<br>ரிசரிசரிசரிச<br>செய்யெய்வொழு<br>ரிசரிசரிச<br>சசசசசசச                                             | ரிசரி<br>பூவாசெ<br>தரிசா<br>செய்தா<br>ரிசரி<br>யசசச    | தரிசரிச<br>சசசசசசச<br>ச சா<br>பூரி<br>தரிசபதபத<br>சுசசசசச                                        | (சம்) |

யிதிரிற்றும் 3 அடிகளை யுகிப்படியே பாடிக்கொள்ளவும்.

III தாகம் - சரஸ்வதிமனோகரி; தாளம் - ருத்ரி.

பல்லவம்.

எந்த வேடுவொடுத தாகவ  
யந்தவேவொ ழொகவ. (எந்த)

அனுபல்லவி.

செந்த தீங்கு வெந்த வேடுவொ  
அந்தொ தமனு சொந்தொனுனை. (எந்த)

சரணம்.

செந்தயம்து சிந்தொ ழுகிசெனக்யமே  
உத்தயம்பனொ ழுப்பொக்குகன  
சுந்தொந்தொ சானயமிதினி  
சாந்திபனம் சூத்பாகொனனந (எந்த)

நகலட்சணம்.

இது 28-வது வேணம் அரிவாய் சேதிந் பிரகந்தம். இதில்  
சூரோகணத்தில் ப, சி க்வரங்குச் சுருதியும் ஆனான கதமம். அது  
வேணம் - சம்பூரணம் ஆனார் வரக்யம்.

சூ : சரிமதம்; அய : சந்தவயகரிச.

மோகந்ததலின் க்வர மந்தானவகா.

|   |      |            |            |            |            |            |            |            |            |            |            |            |
|---|------|------------|------------|------------|------------|------------|------------|------------|------------|------------|------------|------------|
| 1 | 2    | 3          | 4          | 5          | 6          | 7          | 8          | 9          | 10         | 11         | 12         | 13         |
| ச | க-ரி | க-ரி கந-ரி | க-ரி கந-ரி | க-ரி கந-ரி | க-ரி கந-ரி | க-ரி கந-ரி | க-ரி கந-ரி | க-ரி கந-ரி | க-ரி கந-ரி | க-ரி கந-ரி | க-ரி கந-ரி | க-ரி கந-ரி |
| ச | —    | ரி         | —          | க          | ய          | —          | ப          | —          | த          | தி         | —          | ச          |

- |                          |       |       |
|--------------------------|-------|-------|
| 1. தரிசயகா               | காசா  | ரிசா  |
| எந்தவேடுவொடு             | தகாசா | யாஅகவ |
| 2. தரிசயம கயயகரி         | காசா  | ரிசா  |
| எந்தவேடுவொடுகுடுகுடுகுடு | கதாசா | யாஅகவ |
| 3. சந்தயம கயயகரி         | காசா  | ரிசா  |
| எந்தவேடுவொடுகுடுகுடுகுடு | கதாசா | யாஅகவ |

|                                                                                          |                                                                 |                                                                                          |       |
|------------------------------------------------------------------------------------------|-----------------------------------------------------------------|------------------------------------------------------------------------------------------|-------|
| பமகாரீசா<br>பந்தமேனா                                                                     | நாச - ரீ<br>நாசு                                                | கசரிச<br>அஅவ                                                                             |       |
| 2. மமமமமம<br>பந்தமேனாஅஅ                                                                  | நாச - ரீ<br>நாசு                                                | கசரிச<br>அஅவ                                                                             |       |
| 3. மமமநா நம<br>பந்தமேனாஅஅஅ                                                               | நாசு<br>ரீசா                                                    | ரீசா<br>அஅவ                                                                              |       |
| 4. மமமநா ரீநம<br>பந்தமேனாஅஅஅ                                                             | நாசு<br>கசரிச                                                   | ரீசா<br>அஅவ                                                                              |       |
| 5. பமகாரீசா<br>பந்தமேனாநா                                                                | நாசு<br>நாசு                                                    | நம<br>ரீசா                                                                               |       |
| 6. பமகாரீசா<br>பந்தமேனா                                                                  | நாசு<br>நாசு                                                    | அஅவ<br>ரீசா                                                                              |       |
| சுப்பாடி கப்பாடி<br>எந்தவேடுகொழுந்துழுது                                                 | நாசு<br>நாசு                                                    | அஅவ<br>ரீசா                                                                              | (எம்) |
| 1. ததநரிந்தா<br>சித்தநிகடரு                                                              | க்சரிச<br>எந்தமொழு                                              | ம்க்சரிச<br>ஒழுந்துசா                                                                    |       |
| 2. ததநரிந்தா<br>சித்தநிகடரு<br>நிக்சாநிபா                                                | க்சரிச<br>எந்தமொ<br>கமரீ                                        | மமமக்சரிச<br>ஒழுந்துஅஅசு<br>ரீசா                                                         |       |
| 3. ததநரிந்தா<br>சித்தநிகடரு<br>நிக்சாநிந்தா<br>அய்தநாந்மரு                               | அஅசு<br>க்சரிச<br>எந்தமொ<br>ததபாயாடி<br>செய்தநா அஅசு            | அஅசு<br>ம்க்சரிச<br>ஒழுந்துஅஅசு<br>சரிசமதக்கா<br>கொளளளளள                                 | (எம்) |
| 5. பமகாரீசா<br>சித்தமந்த மின்னு<br>சாநாடிசாச<br>சாநாடி புணாண<br>ததநரிந்தா<br>சத்தமாந்மயா | கசரி<br>நாசு<br>ரீசா<br>உஉமொம்<br>க்சரிச<br>சாவம்               | கமகரி<br>கொள்க்பயா<br>ரீசமம்<br>நாசு<br>ம்க்சரிச<br>மதினிநூ                              |       |
| 2. ததநரிந்தா<br>சத்தமாந்மயா<br>நிக்சாநிபா<br>அஅசு அஅசு<br>நிக்சாநிந்தா<br>சரிசமம் மரீ    | க்சரிச<br>க்சரிச<br>அஅவம்<br>கமரீ<br>அஅசு<br>ததபாயா<br>நாசுஅஅசு | மமமக்சரிச<br>மதினிநூ<br>மமமக்சரிச<br>மதினிநூ<br>ரீசா<br>அஅசு<br>சரிசமதக்கா<br>அஅசுநூஉஉசு | (எம்) |

II. ராகம் - கமஸ்; தாளம் - ச-சுபகம்.  
பல்லவி

கருணை கருண பூஷண சாம (சுருண)  
அனுபல்லவி

புஷ்ப பூஷணச்சித பூஷணானு (சுருண)  
ந்மஜ்யம் திதகரிதசந்தன தசதரங்கமாமக  
சுருணம்

சுருணேதா பூரிசனதா பூரிமய காநா  
தாசகாம கசரிதா தகாத புநா  
தாசபதியா கசந்தம் பாசா  
தாசயருகா கியல தயாசாஜ சன்னத (சுருண)

ராகவ்ய\_சுருணம்

இதையும் 128-ஆது மேளம் அரிசாய்ப்போதிலித் பிதக்தத.  
இத வக்திராகம், சூரோணததில் சி\_வ்யம் வந்திதம்; அக  
ரோகணம் சம்பூரணம்.  
சு; சயசயபதரிச; அ\_ ரிச\_ரித\_ம\_ரிச\_ரிச.  
இதில் கா - சி\_வ்யத்தித்து பதிகாக கா - சி\_வ்யத்தத திமி,  
வ்யாயக சிவ\_வ்யகம் செய்கிராகம்.  
மோகரித்தாலில் ஸ்வர விதகணங்கள்.

|   |      |           |           |           |           |           |           |           |           |           |           |           |
|---|------|-----------|-----------|-----------|-----------|-----------|-----------|-----------|-----------|-----------|-----------|-----------|
| 1 | 2    | 3         | 4         | 5         | 6         | 7         | 8         | 9         | 10        | 11        | 12        | 13        |
| ச | க-ரி | க-ரி க-ரி | க-ரி க-ரி | க-ரி க-ரி | க-ரி க-ரி | க-ரி க-ரி | க-ரி க-ரி | க-ரி க-ரி | க-ரி க-ரி | க-ரி க-ரி | க-ரி க-ரி | க-ரி க-ரி |
| ச | க-ரி | க-ரி க-ரி | க-ரி க-ரி | க-ரி க-ரி | க-ரி க-ரி | க-ரி க-ரி | க-ரி க-ரி | க-ரி க-ரி | க-ரி க-ரி | க-ரி க-ரி | க-ரி க-ரி | க-ரி க-ரி |
| ச | —    | ரி        | —         | க-ரி      | —         | ரி        | —         | க-ரி      | —         | ரி        | —         | க-ரி      |

தாளம்\_போகம் விதம்.

|        |                  |
|--------|------------------|
| =      | ± 2 3 4          |
| ம_ச_ச, | க_க_க_ம_அ_த_த_ம  |
| ப_ப_த, | ச_ச_ரி_த_ப_த_த_ப |

|                 |                    |               |                          |
|-----------------|--------------------|---------------|--------------------------|
| 1. மகத,<br>சஞ்ஞ | புலகணம்<br>புலகணம் | புலக,<br>சஞ்ஞ | சுந்திரபுத்தப<br>புலகணம் |
| 2. " "          | " "                | புலக,<br>சஞ்ஞ | சுந்திரபுத்தப            |
| 3. " "          | " "                | புலகண<br>சஞ்ஞ | புலகணம்                  |
| " "             | " "                | புலக,<br>சஞ்ஞ | சுந்திரபுத்தப<br>புலகணம் |

|                                      |                          |  |
|--------------------------------------|--------------------------|--|
| 1. புலகண<br>புலகண                    | சுந்திரபுத்தப<br>புலகணம் |  |
| 2. புலகண-சுந்திரபுத்தப<br>புலகணம்    | சுந்திரபுத்தப<br>புலகணம் |  |
| " "                                  | சுந்திரபுத்தப<br>புலகணம் |  |
| " "                                  | சுந்திரபுத்தப<br>புலகணம் |  |
| சுந்திரபுத்தப<br>புலகணம்             | சுந்திரபுத்தப<br>புலகணம் |  |
| புலகண<br>சுந்திரபுத்தப               | சுந்திரபுத்தப<br>புலகணம் |  |
| 3. புலகண<br>சுந்திரபுத்தப<br>புலகணம் | சுந்திரபுத்தப<br>புலகணம் |  |
| புலகண<br>சுந்திரபுத்தப               | சுந்திரபுத்தப<br>புலகணம் |  |
| புலகண<br>சுந்திரபுத்தப               | சுந்திரபுத்தப<br>புலகணம் |  |
| புலகண<br>சுந்திரபுத்தப               | சுந்திரபுத்தப<br>புலகணம் |  |

குறிப்பு— "சுந்திரபுத்தப" முதற்கொண்டு மற்ற இரண்டு அடி  
களை புலகண அடிபின்னியைப்போலப் பாடிக்கொள்ளவும்.



VII. ராகம் - தோமஸூகி; தாளம் ஆதி.

பல்லவி.

கன்னதண்டி கல்ப  
கருணயானகே - கவிதாமனே (கன்ன)  
அனுபவளி.

நின்னசேயுபனுது செங்காகவே  
சென்னசேயனுக வேமருள்கு (கன்ன)  
சாணர்.

எதருகானனே வினத்தம்பெறிவி  
செநகே பஞ்சேசத்திய மானதம்பேடு  
வதவசேனியதம் சாவிதாணி  
மதரகே அருப தயாகர குணத (கன்ன)

ராக லட்சணம்.

இது 22-வது மேளம் சாணாபரிசியாகில் விதத்தது. ஆரோகணத்தில் க கங்கரம் வந்திடம். அகரோகணத்திலும் க கங்கரம் வந்திடம்; ஆனும் வக்கிரம். ஆகவிலும் ராகம் - சாடன சாடன வந்திடம்.

ஆ: சரிமபதரிசு; அன: சந்திரபவரிச.

ரோகத்தாலில் ஸ்வர ஸ்தானங்கள்.

|   |     |         |         |         |         |         |         |         |         |         |         |         |
|---|-----|---------|---------|---------|---------|---------|---------|---------|---------|---------|---------|---------|
| 1 | 2   | 3       | 4       | 5       | 6       | 7       | 8       | 9       | 10      | 11      | 12      | 13      |
| க | கரி | கரி மரி | கரி மரி | கரி மரி | கரி மரி | கரி மரி | கரி மரி | கரி மரி | கரி மரி | கரி மரி | கரி மரி | கரி மரி |
| ர | —   | ரி      | —       | —       | ம       | —       | ப       | —       | த       | தி      | —       | த       |

தாளம் போடப்படுகின்ற விதம்.

|     |    |     |     |     |     |     |     |
|-----|----|-----|-----|-----|-----|-----|-----|
| ±   | 2  | 3   | 4   | =   |     | =   |     |
| பம  | ரி | மரி | கரி | ரிம | பரி | மப  | அ.  |
| கரி | ரி | ரிச | ரிம | ரிச | ரி  | தரி | பரி |

|                                                                                                                                                   |                                                                                             |                                                                                                 |     |
|---------------------------------------------------------------------------------------------------------------------------------------------------|---------------------------------------------------------------------------------------------|-------------------------------------------------------------------------------------------------|-----|
| 1. பமரீமரிசா<br>கன்னதண்டரிசாஸப                                                                                                                    | ரிமபா<br>கருணமா                                                                             | மபா,<br>னகே,                                                                                    | (க) |
| 2. பமரீமரிசா<br>கன்னதண்டரிசாஸப                                                                                                                    | ரிமபா<br>கருணமா                                                                             | யிரிமபா<br>னகெளளள                                                                               |     |
| 3. பமரீமரிசா<br>கன்னதண்டரிசாஸப                                                                                                                    | ரிமபா<br>கருணமா                                                                             | தரிசரிதரி<br>னகெளளள                                                                             |     |
| 4. பமரீமரிசா<br>கன்னதண்டரிசாஸப<br>பமரீமரிசா<br>காசிதானகே                                                                                          | கருணமா<br>ச்ச்சா<br>கருணமா<br>ரிமபா<br>கருணமா                                               | ச்ச்சரிதரி<br>னகெளளள<br>மபா<br>னகே                                                              |     |
| ஆ. ரிரிசரிசரிம<br>கின்னகேசபுபணு                                                                                                                   | ரிசரி<br>கேளடு                                                                              | தரிபா<br>காசெய                                                                                  | (க) |
| 2. ரிரிசரிசரிம<br>கின்னகேசபுபணு<br>யிரிமபா<br>கேளடு                                                                                               | ரிசரி<br>கேளடு<br>தரிசா<br>கேளள                                                             | தரிபா<br>காசெய<br>தரிசரிதரி<br>மாரூய, உ.உ.உ.                                                    |     |
| 3. பமரீமரிசா<br>கருணமாஸப<br>பமரீமரிசா<br>கேதரிசபுச்செத்திரிய<br>ரிசரிசரிம<br>கதனகேளரிசாஸப<br>ரிசரிசரிம<br>கதனகேளரிசாஸப<br>யிரிமபா<br>கதனகேளரிசாஸப | ரிமபா<br>கிங்கிதம<br>ரிமபா<br>பாணதம்<br>ரிசரி<br>காசுனி<br>ரிசரி<br>காசுனி<br>தரிசா<br>தயகா | தரிபா<br>பெருகிடு<br>தரிபா<br>கேளளளி<br>தரிபா<br>காதகே<br>தரிபா<br>காதகே<br>தரிசரிதரி<br>காசுனி | (க) |

VIII எண் - சுந்தரங்கள் ; தாளம் - சூரி.

பல்லவி.

தொலிசேழென ஸுடாபலமு  
தென்கொண்ட பங்கைவயா.

(தொலிசே)

அனுபல்லவி.

பழனித முகனெதலசிகரகரா  
பழகலிவடு கேலிவாக.

(தொலிசே)

சரணம்.

சரிவரனென செனகேழென  
நாயோகமுலது பெருமுனெழென  
ஹரிதாசனெத புமுமுனெனெ  
நரிஜலப முட்டக தயகாரமுனெத.

(தொலிசே)

நாகவட்சணம்.

இது 32-வது மேளம் கரகரப்பிரியாவிற் பிறந்தது. சூரோ  
கணத்திற் க. ரி க்வரங்கள் வந்தபின்ன சுந்த ஐதடலம். அந்நேர  
கணத்தில் ரிவரம் மாத்திரம் வந்தியும், சூரூம் வந்திரம்.

சூ : சரிமபதசு ; அவ : சுந்தபயர்கரிச.

மேளகர்த்தாவின் ஸ்வர ஸ்தானங்கள்.

|   |     |              |              |     |     |      |   |     |             |     |      |    |
|---|-----|--------------|--------------|-----|-----|------|---|-----|-------------|-----|------|----|
| 1 | 2   | 3            | 4            | 5   | 6   | 7    | 8 | 9   | 10          | 11  | 12   | 13 |
| ச | கரி | ச-ரி<br>க-ரி | க-ரி<br>ச-ரி | அ-ச | ச-ம | பி-ம | ப | ச-த | ச-த<br>க-ரி | க-த | க-ரி | ச  |
| ச | —   | ரி           | க            | —   | ம   | —    | ப | —   | த           | ரி  | —    | ச  |

தாளம் போடுவீதம்.

|     |    |     |    |  |        |    |  |        |     |  |
|-----|----|-----|----|--|--------|----|--|--------|-----|--|
| ±   | 2  | 3   | 4  |  | =      |    |  | =      |     |  |
| ரிம | பா | தா  | பா |  | மப     | தப |  | ரிச    | ரிச |  |
| தச  | தச | ரிம | பத |  | சசதபபம |    |  | ரிசரிச |     |  |

|                                                                                                                                       |                                                                                                        |                                                                                              |      |
|---------------------------------------------------------------------------------------------------------------------------------------|--------------------------------------------------------------------------------------------------------|----------------------------------------------------------------------------------------------|------|
| <p>1. சிவபாதபு<br/>தொலிசேயுனை</p>                                                                                                     | <p>பதபம்<br/>புரமுடி</p>                                                                               | <p>சிவசீச<br/>புரமுடி</p>                                                                    |      |
| <p>2. சிவபாதபு<br/>தொலிசே - டேயுனை<br/>தசதசசிமபத<br/>தெலிசெண - னபபு</p>                                                               | <p>யதத்தப மரி<br/>புரமுடி னபபு<br/>காதத்த பமம்<br/>புரமுடி தெய்நுதி</p>                                | <p>சிவசீச<br/>புரமுடி<br/>சிவசீச<br/>புரமுடி</p>                                             | (தொ) |
| <p>3. யதத - பதத<br/>பதத - முனதே<br/>ததத்தபமபத<br/>பததக சீயதி</p>                                                                      | <p>சிவசீச<br/>ததத<br/>காத<br/>தேயுதி</p>                                                               | <p>சிவசீச<br/>ததத<br/>சிவசீச<br/>தெய</p>                                                     | (தொ) |
| <p>4. சிவசீச சிவசீச<br/>சிவசீச சிவசீச<br/>தசதச சிவசீச<br/>தசபேயுடி முனதே<br/>யதத பதத<br/>புரமுடி ததத<br/>ததத்தபமபத<br/>தசீயுயமுடி</p> | <p>பத பம்<br/>செனகஜே<br/>சிவபத<br/>பெருமுடி<br/>சிவசீச<br/>புரமுடி<br/>காத-பத காதபம்<br/>தததத தததத</p> | <p>சிவசீச<br/>புரமுடி<br/>தததப<br/>பெருமுடி<br/>சிவசீச<br/>செனகஜே<br/>சிவசீச<br/>புரமுடி</p> | (தொ) |

IX. ராகம் - \*கண்டாப்பிரிய ; தாளம் - ரூத்.

பக்ஷி,  
கீட்டு சேயலே கன்னு கிடகடகலே (கீட்டு)

சுதபக்ஷி,  
புயிதைய சேது மர்சி  
மரிபுணுக தனி தனி (கீட்டு)  
சுரணம்,

ரஜமன்ஷுர்டுள செனமிதரி ரதன தம்மபுகபட்டி  
சேழலிவல சிலசினுத் தேய தேய  
பூஜிகாயது ஏனகுது ஸூபதரி வக்கணகுது  
ரஜ ரஜ வரதவகாரஜூப்பேமதேர னுசசே (கீட்டு)

|                                                             |                                                          |                                                                 |
|-------------------------------------------------------------|----------------------------------------------------------|-----------------------------------------------------------------|
| 1. சிரிசாமலா<br>கீட்டு சேயல<br>ச்சிதப மகரிச<br>கீட கிடகடகலே | தரிசா<br>கெளர<br>சிகரா<br>எளர                            | சிதப<br>கன்னுட<br>கரிசா<br>எளர                                  |
| 2. சிரிசாமலா<br>கீட்டு சேயலே<br>ச்சிதப மகரி,<br>கீடகடகலே.   | தரிசா தரிசா<br>எளர எளர<br>சரிசாசிகரா<br>எளர எளர          | தரிசா சிதபம<br>எளர கன்னுட<br>கமபம கரிசா<br>எளர எளர              |
| 3. சிரிசா மா பா<br>கீட்டு சேயல<br>ச்சிதப மகரி<br>கீடகடகலே   | தரிசரி கரிசரி<br>கெளரஎளரஎளர<br>சரிசரி சிகமச<br>எளரஎளரஎளர | சரிசரி தபமம<br>எளரஎள கன்னுட<br>கமபம கரிசா<br>எளரஎள எளர          |
| 4. சிரிசா மா பா<br>கீட்டு சேயல<br>ச்சிதப மகரி<br>கீடகடகலே   | தரிசரிசரி கரிசரி<br>கெளரஎளரஎளர<br>சா சரிதப<br>எளரஎளர     | ச்சிசரி தபமம<br>எளரஎள கன்னுட<br>பமகரி சா<br>எளரஎள ர<br>(கீட்டு) |
| 5. பபத சிசரிசரி<br>புயிதையலி                                | சா,<br>சா,                                               | சித பம<br>இஇஇஇ                                                  |
| 6. பபத சிசரிசா,<br>புயிதையலி,                               | தரிசா தரிசா<br>சரிசா இஇசா                                | தரிசா சிதபம<br>இஇசா இஇஇஇ                                        |
| 7. பபத சிசரிசா,<br>புயிதையலி,                               | பபத<br>சரிசா                                             | சிதபம<br>இஇஇஇ                                                   |
| 8. பபத சிசரிசா,<br>புயிதையலி,                               | சரிசரிசரிசரி<br>சரிசரி சரிசரி                            | சரிசரிசரிசரி<br>சரிசரி சரிசரி                                   |

|                                                                                                                                                                                                                        |                                                                     |                                                            |
|------------------------------------------------------------------------------------------------------------------------------------------------------------------------------------------------------------------------|---------------------------------------------------------------------|------------------------------------------------------------|
| 5. பயத லிசிசா,<br>புடயிதலலா,<br>ச்ச்ச்சிசிததப<br>யபிபுலலு உகல                                                                                                                                                          | ரீகா<br>செனதி<br>சசிதப<br>தலதினூ                                    | ம்கீ<br>ம்கீனூ<br>மகீ<br>தலசீ                              |
| 2. ச்ச்சி சிசிததப<br>யபிபுல லலுலல                                                                                                                                                                                      | தலிச்சி ச்சிதப<br>தலகசிதலதுது                                       | ச்சிதப மகரிச<br>இனூஇனூ இனூஇனூ                              |
| ச பயம காரிகம<br>சாஜு மான்புல<br>சகரிச சிதலிப<br>சதன ததபமது<br>பாம காரிசா<br>தேஜு பிஇனூய்ல<br>கிகமக கரிசிச<br>தே கலதேச கல<br>ச்சாசீ ரிசீ<br>இனூய்ல காய<br>ம காம காமப<br>லா துது பச்சீஇ<br>பயத லிசிச்சிச<br>சாஜு சாஜு சீ | பதரித<br>டென சென<br>ச்சிதப<br>பல இக<br>ரீசீ<br>கிலதுதி              | பமகரி [கூட்டு<br>மிதீ<br>மகீ<br>பதுட்டி<br>சீசா<br>லா துதி |
| 3. பயத லிசிசா,<br>சாஜு சாஜு.                                                                                                                                                                                           | சரிசிச<br>கலகல<br>கரி கம<br>ல துச்ச<br>கா.,<br>கா.,                 | மககரி<br>குலகல<br>காசீ<br>லா குல<br>சிதபம<br>இனூஇனூ        |
| 3 பயதலி சிசா,<br>சாஜு சாஜு.                                                                                                                                                                                            | தலிசாத சிசா<br>ரினூ = இனூ =                                         | தலிசா சிதபம<br>இனூ = இனூஇனூ.                               |
| 4. பயதலி சிசா,<br>சாஜு சாஜு.                                                                                                                                                                                           | பாத<br>ரீசா                                                         | சிசாம<br>இசஇனூ                                             |
| 5. பயத லிசிசா,<br>சாஜு சாஜு,<br>ச்ச்ச்சிசி ததப<br>சாஜுய்ப்தே கம                                                                                                                                                        | ரீச்ச்ச்சரிச<br>ரீஇனூ = இனூ<br>ரீகா<br>லதுரத்<br>ச்சிதப<br>பீதாநுனூ | ரீச்ச்சிதபம<br>சாஜு சாஜு<br>ம்கீ<br>தபக<br>மகீ<br>ச அகே    |
| 2. ச்ச்ச்சிசி தப<br>சாஜுய்ப்தேம                                                                                                                                                                                        | தலிச்சிச்சிதப<br>பொலுலுலுலு லுலு                                    | ச்சிதபமகரிச<br>ச சிகலகலகல (கி                              |

\* 22-வது மேலும் சம்பூரண சம்பூரண 73 கடி.

X. \* தாகம் - அங்கத்தூவளி; தாளம் - சூதி.  
பன்னி.

ஸ்ரீ ஶ்ரூரூஸ மந்துபுட்ட  
ஸீதன சே கொணிய சாயசந்தர (ஸ்ரீரூ)  
அனுபன்னி.

ஆராம மந்து முணுஸ கோரி  
ஸீடேச சேய பூனு கொணன சாம (ஸ்ரீரூ)  
சாணம்.

வரதன்னிட மந்து மந்து னமு  
புடமி ஶ்ரூஸசேத ஶகணான சாம  
பாம பந்துணு பானமு சேயு  
சரதேவாச தயாச ஶ்ரூணத. (ஸ்ரீரூ)

|                                                                                                                  |                                                                         |                                                                                             |          |          |
|------------------------------------------------------------------------------------------------------------------|-------------------------------------------------------------------------|---------------------------------------------------------------------------------------------|----------|----------|
| 1. சா, சிபிபளி<br>ஸ்ரீ, ஶ்ரூரூஸ                                                                                  | சகரிச<br>மந்துபு                                                        | சகரிச<br>உகட்டி                                                                             | (ஸ்ரீரூ) |          |
| 2. சிச்சி சிபிபளி<br>ஸ்ரீஇஇ ஶ்ரூரூஸ                                                                              | "                                                                       | "                                                                                           |          |          |
| 3. சிச்சிச்சி சிபிபளி<br>ஸ்ரீஇஇஇஶ்ரூரூஉகட்டி                                                                     | "                                                                       | "                                                                                           |          |          |
| சரிசா சபய                                                                                                        | சிசரி                                                                   | ஶஶஶ                                                                                         |          |          |
| மீஇசதஅஅது                                                                                                        | சொள                                                                     | ஶஶஶ                                                                                         |          |          |
| சிச்சிபா,,<br>கொணினா,,                                                                                           | சிபிப<br>மசம்ம்                                                         | சிச்சிச<br>மீததஅ                                                                            |          |          |
| 4. சீபச்சக்க<br>ஆராமமந்து<br>சீசா சிபிபளி<br>ஸீடேச சேய                                                           | கச்சரி<br>முணுஸகொ<br>சிச்சி<br>பூனுசொ                                   | கரிசரி<br>அதுரிச<br>பச்சிபிபய<br>ஶஶஶ அஅஅ அயம்                                               |          | (ஸ்ரீரூ) |
| 5. பாயபாபிசி<br>வரதன்ன டிடமந்து<br>சபகரிசா<br>புடமி ஶ்ரூஸசேத<br>சீபச்சக்க<br>பாம பந்துணு<br>சீசாசிபளி<br>சரதேவாச | சிச்சி<br>மந்துண<br>சரிசரி<br>ஶஶஇஶுசொ<br>கச்சரி<br>பான<br>சிச்சி<br>யதா | ய-ரிச<br>மு-உகட்டி<br>கபாயபா<br>ஶஶஶ அஅயம்<br>கரிசரி<br>முசேயு<br>பச்சிபிபய<br>தஅஅ அதுஉகட்டி |          | (ஸ்ரீரூ) |

தாசுடசனதநிற்று 170-ஶது பக்கம் பரிச்சயம்.

அத்தியாயம் II.

திருத்தர் சாமா சாவ்திரிகள் முதலிய பாகவதர்களின்  
கீர்த்தனைகள்.

I. சாகம் - அம்சத்தொனி; தாளம் சூழி.

பல்லவி.

காதாபிகணபதிம்படுஹம்

காஹனுஸ்யம் வ:ப்ரதம்ஸூ.

(காதாபி)

அனுபல்லவி.

பூதாதிரணம் வேனிதரணம்

பூதலிபனதிக ப்ரபஞ்சாபரணம்

விதராகணம் விஹுதபோகணம்

விஸ்வாரணம் விஸ்வாரணம்.

(காதாபி)

சரணம்.

புராரும்ப சம்பவமுனிவர்ப்ரஹ்மிதம்

தருகோணமத்பகதம் முராரிப்ரமுகா த்புபாமிதம்

முண்டாரகேதரஸ்திதம் பாதிசந்தகாரிவகா தமகம்

பிரணவம்யருபம் வக்ரஹண்டம்நிரக்தரம், திகுன சக்தரகண்டம்

நிஜகாமகாரிதருகேகூதண்டம் கரம்புஜபாசரீஜாஹம்

கதுஷ்ணினாரம்பூதகாரம் ஹாரதிருகுருகதோதிதபிம்பம்

அம்சத்தவனி பூதிதரம்பம்

(காதாபி)

குறிப்பு:—சாகம். சைந்திற்று 170-வது பக்கம் பார்க்க.

தாளம்போலும் வீதம்.

± 2 3 4 | = || | = || |  
கா + சீ + சீ + சரி | பா + சீ | தி + சரி



## பல்லவி.

|                              |          |           |      |
|------------------------------|----------|-----------|------|
| காரீசரி                      | பூசீ     | திரிசரி   |      |
| வா தா தீசண                   | பதிம்ப   | தீஜ அம்   |      |
| 2. பாகாரீசரி                 | "        | "         |      |
| வா தா தீசண                   | "        | "         |      |
| 3. கபபகரிசரி                 | பூரிதிரி | சரிசரி    |      |
| வா அ அ தா தீசண               | பதிம்ப   | தீஜ அம்   |      |
| 4. கபரீகபபகரிசரி             | "        | "         |      |
| வா அ தா அ அ அ அ அ தீ இ இ சண  | "        | "         |      |
| 5. கபபகரிசரி                 | "        | "         |      |
| வா அ அ அ த அ அ அ தீ இ இ இ சண | "        | "         |      |
| நீகபரீப                      | பிபகரி   | திரிசரி   |      |
| வா தணுல்யம்                  | வர்பா    | தம்புரீ-இ |      |
| 2. நீகபா சிசரி               | "        | "         |      |
| வா தணுல்யம்                  | "        | "         |      |
| 3. நீகபா சிசரிசரி            | சரிபக    | "         |      |
| வா தணு அ அ அ ல் யம்          | வர்பா    | "         | (வா) |

## அனுபல்லவி.

|                          |                |             |      |
|--------------------------|----------------|-------------|------|
| பாகாரீசா                 | நீதி           | சரிசப       |      |
| பூகா தீ இ இ சம்          | தீசரித         | சரணம்       |      |
| 2. நீகபகாரீச             | "              | "           |      |
| பூகா தா தீசம்            | "              | "           |      |
| நீசரிசரி                 | பகாரீ          | நீகபரி      |      |
| பூசரிபகாரீசா             | பஞ்சா          | பரணம்       |      |
| கா கரி சரிபா - கரிசரிசரி | சா ரிபா சி சரி | பாகாரீசரி   |      |
| வீதாபிணம் விஜயபிணம்      | விசுவகாரணம்    | விசுவகாரணம் | (வா) |

சுணம்.

|                           |              |              |
|---------------------------|--------------|--------------|
| கீர்த்திச                 | நீபலிதி      | கரிகா        |
| பூராகுயபசம்               | உயமுணி       | வரப்பா       |
| பாகரீபச                   | திசர்        | நிகசரி       |
| பூநீதம்மருகோ              | ண அமத        | பகதம்        |
| பாலிகரிசா                 | நீபா         | நீநீ         |
| முலாசிப்பமுலா             | தப்புலா      | அநிதம்       |
| காபாகரீ                   | பாதிச        | நிதிசா       |
| முலா த அ அர               | பகதர         | கந்திதம்     |
| புலாநிசரிசா               | நீபகா        | கீபா         |
| பாந்ரதலா                  | நிலக         | அநிமகம்      |
| கிசரிபகீப                 | நீநீ         | சரிசா        |
| பாணவன்ருபம்               | வகர அ        | அண்டம்       |
| கீகீகிச                   | நீபாதி       | சாநீ         |
| நிரம்தமநிடி               | வகரதர        | கண்டம்       |
| பலிபாகரிசதி               | பகாநி        | கரிசா        |
| நிலவாமகரன்                | தருநீதகா     | தண்டம்       |
| கிரகரிசநீபுரிசநிபாசீ      | பகபகீபா      | கீசரிசரிசா   |
| காசம்புஜபாசபீஜா பூபம்     | கதாநாந் தரம் | பூசகாரம்     |
| நகரிகரிசநிபாதிசரிசீ       | காசரிசபா     | கரிசநிபதிசரி |
| முலாநிருருசபேநாநிதமீப்பம் | அமசநகணி பூ   | நிதமமபம்     |

(கா)

II ராகம் - சங்கராபரணம் ; தாளம் - சூதி.

ப க ள கி.

சேரஜனனேதரி இமகிரிபுதர் சீபதாம்புஜமுடு  
சதானமயினுணம்மா சுபயிம்மா சூமினுகழிமம்மா. (சேரா)

அ னு ப க ள கி.

பாசுருசெயகனாதாவகி சீவநெனெனதவழசேலா முடுனகலதா  
புரணி சுபாணி மதுரமணி சதாசுகுமிரணி. (சேரா)

ச ர ண ம்.

பகாசிவநெனவாரிம்கவனது 1 வநநெவேனசெகடுருதகதா  
அதிய சயகா னுப்பேராவதம்விசருபானவநெதானது எனின.

2. இத்தமுவிசருணிம்கமகிசெனென்சீதாசேவநெனகண்டினி-கா  
வாதுறுகெனணம்மா மரியாதா தவானதீரீயு. (சேரா)
3. சாமகானகெனதீருணதாமசீயாமகருஷ்ணகி ருதா  
ககசீயாமகா சீதகிசி ககருதிசாமகாமபதகாவசீனன்னு. (ச)



ராகவட்சணத்திற்சூ 168-வது பக்கம் பதிக்கவும்.

தாளம் - சூதிதாளம்.

சூரத்தம்-3 விவகங்களைபுர, 8 அங்கங்களைபு முடை  
கத. கால அளவு, ஒரு அளவு 4 ருதில் அள்ளது 1 மாத  
திகரணம். சூரத்தத்தின் மொத்த காலம் 8 மாத்திரை.

தாளம் போடும் விதம்.

|                         |   |                |     |  |
|-------------------------|---|----------------|-----|--|
| ±                       | 1 | 2              | 3   |  |
| காசி+நகிரி+தாயம்+கயா    |   |                |     |  |
| கயாச+அளவு+காசி+கயாமகரிச |   |                |     |  |
| =                       |   | =              |     |  |
| கயாசி+கயா               |   | காசி+அ         | ... |  |
| கரிச+கரிசா              |   | பாசா+கீதயாமகரி |     |  |

பல்லவி.

|                                                                                                   |                                                    |                                                            |         |
|---------------------------------------------------------------------------------------------------|----------------------------------------------------|------------------------------------------------------------|---------|
| ச்சாதிதம்பா தாயம சம்பா<br>சரோருதலகேதிலிம மிரிபுத்தி<br>சபூசாசகாமீ சம்பம<br>சதா ஸ்பிரிணம்யா சபயிம் | மபததிச்சபா<br>திலுதுபதாயிம்<br>சரிசா...<br>மஅசூ... | மகரிச...<br>புலமுனெ...<br>பாசா திதபயணி<br>புதிபீணுஅஅயம்அசூ | (சரோரு) |
|---------------------------------------------------------------------------------------------------|----------------------------------------------------|------------------------------------------------------------|---------|

அணுபல்லவி.

|                                                                                                 |                                                               |                                                    |         |
|-------------------------------------------------------------------------------------------------|---------------------------------------------------------------|----------------------------------------------------|---------|
| சசாசா ச்ச ச்சரிசரிசரிசரி<br>பாலுசேயக வரதாயகிரி<br>மசாம பதரிசரிதபாதரிச<br>புரானிக சபாணிய துரவாணி | ரிசரிசரிசரிசரி<br>வனெனெதைமமுனெ<br>பசாதிதபமா<br>சதாசியுளரித்தி | தரிசரிதபா<br>சமுனெசகதா<br>மபதரிசரிசரி<br>ராஅஅஅஅஅணி | (சரோரு) |
|-------------------------------------------------------------------------------------------------|---------------------------------------------------------------|----------------------------------------------------|---------|

சரணம்.

|                                                                                                         |                                                        |                                                    |         |
|---------------------------------------------------------------------------------------------------------|--------------------------------------------------------|----------------------------------------------------|---------|
| பம்பா பாப்பயாதபாமன<br>கோரிசச்சின வரிக்கென்னறு<br>சசாமரபா ச்சரிசரிசரிசரி<br>அதிபார அமா கண்ணுப்பிரோவதல்லி | சம்பமசம்பரி<br>கோலுஞ்சகனோச<br>ச்ச்ச்சரிப<br>க்ருபாணபனெ | சம்பமபாபா<br>கோபிருத சதா<br>பம்பா மபரி<br>தாணுளனெ. | (சரோரு) |
|---------------------------------------------------------------------------------------------------------|--------------------------------------------------------|----------------------------------------------------|---------|

பந்த இரணி அடிசரிசரிசரிசரிசரி மபதரிசரிசரிசரிசரி.

III. ராகம் - புன்பலதிசா; தாளம் - ஆதி.

பல்லவி,

இங்கணை மொரலினராதா  
இனஞ்ச சந்திர இது சம்பமோசா (இங்க)

அனுபல்லவி.

அகனங்கரீசே ஆதாரமணி  
ஆசரிபிம்சண்டி ஆசரிஞ்சுவேசி (இங்க)  
சரணம்.

பாமதயாகருநிரீலனி  
பிரன்னதாதது வேட  
கருணிய்சீசேக காய்பாடவேதா  
திரும்பதிபுர வாதவேம்கடேச (இங்க)

ராகவட்டணம்.

இது 23-வது மேளம் கரணாப்பிரியாகிற் பிறந்தது. ஆரோகணம், அகரோகண பிரண்டிலும் ந ன்வரம் வந்திதமான கந்த சாடக வாகம்.

ஆ: சரிசம பசிச்; ஆக: சரிபமகரிச.

ஸ்வரஸ்ரணங்கள்

|   |     |      |       |     |     |      |   |     |     |      |       |    |
|---|-----|------|-------|-----|-----|------|---|-----|-----|------|-------|----|
| 1 | 2   | 3    | 4     | 5   | 6   | 7    | 8 | 9   | 10  | 11   | 12    | 13 |
| ச | கரி | ச-ரி | கந-ரி | ஆ-க | க-ம | பீ-ம | ப | ச-த | ச-த | கந-த | கா-நி | ச  |
| ச | —   | ரி   | க     | —   | —   | ம    | ப | —   | த   | நி   | —     | ச  |

தாளம் பொடும் விதம்.

$$\pm \quad 2 \quad 3 \quad 4 \quad | = \quad || \quad | = \quad |||$$

$$கிம + பர + கீ + சா \quad | சரி + பர \quad | மக + ரீ$$

|                        |           |                    |
|------------------------|-----------|--------------------|
| ப. சிம்பலீசர்          | ச்சிபா    | மகரீ               |
| இங்கனைனா அஅ            | மொரலின    | ரஅதா               |
| 3 சிம்பலிச்சீக்கீச்சர் | ச்சிபா    | மகரீ               |
| இங்கனைனா அஆ அஆ         | மொரலின    | ரஅதா               |
| கரிச்சாழிபுசா          | சிம்பலிச் | ச்சிபாமகரிச        |
| இனருவசந்தரா            | இதசமம     | மொஒஒஒஒரா<br>(இம்ச) |
| ஆ. பரிச்சாழிபுசர்      | ச்சீர்    | ச்சீர்             |
| அகனங்கரீவே             | ஆகா       | அமளிஇ              |
| கரிச்சாழிபுசர்         | ச்சிபா    | மகரீ               |
| ஆசரிமிய்சன்டி          | ஆதரிம்ச   | வேளமி<br>(இம்ச)    |
| க. மயலாபலி             | ச்சிபா    | மகரீ               |
| பாமதலா                 | கருஉடு    | கீவளி              |
| கரிச்சாழிபுசா          | சசரீ      | கரிசா              |
| பிரக்ளதா அஅ            | தஅது      | கேளட               |
| பரிச்சாழிபுசர்         | ச்சீர்    | ச்சீர்             |
| கருணிம்சுவே            | காப்பாட   | கேளத               |
| கரிச்சாழிபுசர்         | ச்சிபா    | மகரீ               |
| திருப்பதிபுசர்         | வாதவேக்   | கடேச<br>(இம்ச)     |

IV. ராகம் - ஆகந்தைபரவி; தாளம் - ஆதி.

ப ல் ல லி.

சம்போ சிவகணபதி உத்தன்  
சதங்கைபர்தமே தெதி (சம்போ)

அ னு ப ல் ல லி.

அம்பாள் மலிழம்புத்தா - உம்பந்துதிக்கும் நேதா  
என்பார் பண்தமாய் அன்பாரிது சமயம் (சம்போ)

ச ர ண ம்.

அத்தா விமல பரிசுத்தா - சரிதிபுதுரை முத்தா-  
பிரைவ சொருபசித்தா

சித்தா ஆதிபொருளே அத்தா கருணையருள் சத்தா  
சதானந்த சித்யம் பரமருள்வாய் (சம்போ)

ராக வட்சணம்.

இது 20-வது மேளம் உட்பிரிவிநிற் சித்யத்தது.

ஆரோகணம் - சம்பூரணவக்ரீரம்.

அவரோகணம் - சம்பூரணம்.

இதில் ணக - சி ன்வரத்திற்கும்பதினாக கோமளத்திற்  
க சி ன்வரத்தை பிரயோகிக்கும் வழக்கமுண்டு.

ஆ : சகரீரமபரபரிசு; அவ : ச்சித்யமகரிசு;

ஸ்வரஸ்தானங்கள்.

|   |      |            |         |     |         |   |     |          |            |      |    |    |
|---|------|------------|---------|-----|---------|---|-----|----------|------------|------|----|----|
| 1 | 2    | 3          | 4       | 5   | 6       | 7 | 8   | 9        | 10         | 11   | 12 | 13 |
| ச | க-ரி | ச-ரி கந-ரி | க-க க-க | அ-க | க-ப க-ம | ப | ச-ச | ச-த கந-த | க-ரி கந-ரி | க-ரி | ச  |    |
| ச | —    | ரி         | க       | —   | ம       | — | ப   | ச        | —          | ரி   | —  | ச  |

தாளம் பேரில் விதம்.

|              |       |        |       |        |        |        |
|--------------|-------|--------|-------|--------|--------|--------|
| ± 1          | 2     | 3      | +     | =      | +      | =      |
| சச+அரி+கம+பம | பா+.. | கரி+சா | பா+.. | கரி+சா | பா+தப  | கரி+சா |
| மக+மா+மக+ரி  |       |        |       |        | கரி+சா | கரி+சா |

ப ல ல ி.

|                            |                 |                        |       |
|----------------------------|-----------------|------------------------|-------|
| சாரிசயபம<br>சம்போசினகண     | பா, ,<br>பதி, , | பாதப<br>உத்தன்         | (சம்) |
| மகாமகரி<br>சதங்ககபாதமே     | கரிசா<br>கஅதிஇ  | ரிசயாகரிசா<br>இஇஊஇஇஊ   |       |
| 2. சாரிசயபம<br>சம்போசினகண  | பா, ,<br>பதி, , | பாதப<br>உத்தன்         |       |
| மகாமகரிசரி<br>சதங்ககப அதமே | காசா<br>கதிச    | சரிதபமகரிச<br>இஇஇஇஇஇஇஇ |       |

அ ணு ப ல ல ி.

|                                 |                    |                     |       |
|---------------------------------|--------------------|---------------------|-------|
| பரிமயசீசச<br>அம்பாள்மலிழும்புதா | சகாரி<br>உம்பாத்தி | சரிசச<br>கும்மோத்தா | (சம்) |
| பச்சரிதபம<br>என்பாள்பலிதமாய்    | கமப - ம<br>கன்பா   | கரிசச<br>ரிதசமயம்   |       |

ச ர ண ம்.

|                              |                       |                     |       |
|------------------------------|-----------------------|---------------------|-------|
| பயாபாதபம<br>அத்தாவிமலபரி     | கமம - ம்<br>கத்த - க  | பமகரி<br>ரிதியின    | (சம்) |
| காகாமகமப<br>காழாத்தா - பிரண  | மகரி - ச<br>காரு - ப  | ரிசசச<br>சித்தஅஅ    |       |
| பரிமயசீசச<br>வித்தாஆதிபொருளே | சகாரி<br>கத்தா        | சரிசச<br>கருணையருள் |       |
| பச்சரிதபம<br>சத்தாசதானந்த    | கமப - ம<br>ரிதயம் - ப | கரிசச<br>மருள்ளாய்  |       |



தந்தனார் சரித்திரக் கீர்த்தனை.

V. நாமம் - ஸுதாசி; தாளம் - சூதி.  
பல்லவி.

செம்பா தெரிசரிசனமா - சீயனதச் - சிந்திக்கனமா பகறயா.  
சரணங்கள்.

- செம்பாதெரிசனம் - சதுர்மனையோர்கள்  
செய்வது ஸூயம் சீ - செவ்வது மாயம்  
செவ்வதே - இவ்வே - சிவ்வதே  
சேரிக்குப் போடா - னனைக்குயடா (செதம்)
2. சனமசாழனி - போகென் தேடிய  
கனகசபேசனைக் - கண்டறி காமே  
போசாதே - னச - விசாதே  
வினைத் தொழடா - வரிவை உழடா (செதம்)
3. தனமுடையோர்கள் - தரிக்கு மந்திரஞ்  
செய்தமென்ற - சேயிக்கனமா  
சூனாத - வினை - போசாத  
வினாதெரியன்றே - அறதவிமகளை (செதம்)

நாக வட்டரணம்.

இது 33-வது மேளம் கரகாபம்நிர்யாசில் நிறந்தது. சூரோ  
கணத்தில் கண்களம்வச்சிதமான வக்கிரம். அவரோகணம், சம்பூர  
ணம்.

சூ: சரிம பததெதச்; அவ: ச்சிதபவகரிச.

|   |      |             |             |     |     |     |   |     |     |             |      |    |
|---|------|-------------|-------------|-----|-----|-----|---|-----|-----|-------------|------|----|
| 1 | 2    | 3           | 4           | 5   | 6   | 7   | 8 | 9   | 10  | 11          | 12   | 13 |
| ச | ச-ரி | ச-ரி<br>ச-ச | க-ரி<br>ச-ச | அ-ச | ச-ம | ப-ம | ப | ச-த | ச-த | ச-த<br>ச-தி | ச-தி | ச  |
| ச | —    | ரி          | ச           | —   | ம   | —   | ப | —   | த   | தி          | —    | ச  |

தாளம் போதே கீழம்.

± 2 3 4 | = || = || ||  
ரிசீ + மம + பப + தெ | தெ + சச | சசீ + தப ||

பயலி.

|                                                                 |                                     |                                                  |
|-----------------------------------------------------------------|-------------------------------------|--------------------------------------------------|
| 1. நிமிமம பயலித<br>சிதம்பர தெரிசன<br>பதபமகரிசா<br>சித்திக்கலாமா | நிதசா<br>மா அஅ<br>பபபம<br>பகரபஅ     | ச்சிதப<br>பீபகத<br>கரிசா<br>அஅகு                 |
| 2. நிமிமமபயலித<br>சிதம்பரதெரிசன<br>பதபம கரிசா<br>சித்திக்கலாமா  | ச்சி-ச்சி<br>மஅஅஅ<br>ச்சித<br>பகரபஅ | ச்சச்சிதப<br>குரிஇஇஇயகத<br>பமகரி<br>அஅஅஅ (சிதம்) |

சுணம்.

|                                                                                                                                           |                                                                                |                                                                                            |
|-------------------------------------------------------------------------------------------------------------------------------------------|--------------------------------------------------------------------------------|--------------------------------------------------------------------------------------------|
| சிதநிச்சிச்சி<br>சிதம்பரதெரிசனம்                                                                                                          | ச்சி-ச்சி<br>சதுர்மகர                                                          | ச்சித<br>யோர்சன்                                                                           |
| 2. சிதநிச் சிச்சி<br>சிதம்பரதெரிசனம்                                                                                                      | ச்சி-ச்சி<br>சதுர்மகர                                                          | ச்சித<br>யோர்சன்                                                                           |
| 3. தச் சிச்சிச்சித<br>சிதம்பரதெரிசனம்<br>ச்சச்சிதப<br>செய்வதுரியாய சீ.<br>சரி கககரிசா<br>சொல்லா அஅதே<br>ச்சி சிச்சிதப<br>செச்சிச்சுப்போடா | ச்சி-ச்சி<br>சதுர்மகர<br>பாப<br>சொல்லது<br>நிதத<br>நிபிச்சே<br>பாதப<br>வகிக்கு | ச்சித<br>யோர்சன்<br>மகரிசா<br>மாயம்<br>ச்சிச்சிசா<br>நிச்சிஅகுதே<br>யகரிசா<br>வாடா (சிதம்) |

குறிப்பு - இதைப்போலவே மற்ற இரண்டு அடி களைவும் பாடித்  
கொள்ச.

VI வாகம் - அம்சத்துவளி; தாளம் - ஆதி.

பல்லவி.

வேதப்பழரசமே போதத்தெளி ரசமே  
அனுபல்லவி.சிதப்புதுமதி ரூப ரசமே திருவொற்றியூரில் மருவுத்தரசமே  
சரணம். [வேதப்பழ

சித்திரப்பலகை வடிவம் ரசமே

செந்தமிழ் நூலர் பாடியரசமே

வித்தக வடிவாம்பலகை மதித் ரசமே

வேந்தன் தொண்டமான் பணிசெயும் ரசமே (வேதப்)

வாகவட்சணம் 170-வது பக்கம் பார்க்கவும்

தாளம் பொருள் விதம்.

$$\pm \quad 2 \quad 3 \quad 4 \quad | = \quad || = \quad || \quad ||$$

$$\text{சரி+பா+கக + சரி | சரி+கப | சரி+சா ||}$$

|                                                                                                                                    |                                                                            |                                                                      |       |
|------------------------------------------------------------------------------------------------------------------------------------|----------------------------------------------------------------------------|----------------------------------------------------------------------|-------|
| ப. சரிபா ககரிரி<br>வேதப்பழரச<br>சாசரிரிசலா<br>போதத்தெளி ரசமே                                                                       | சரிபா<br>சமளளள<br>சரிபா<br>ளளளள                                            | சரிசா<br>நூ அன<br>க்சர்<br>ளளள                                       | (வேத) |
| ஆ. சீபச்ச்ச்ச<br>சிதப்புதுமதி<br>சாபாபா<br>சாபாபா                                                                                  | சாபிக்<br>ரூபய<br>சீசா<br>சா                                               | சரிசா<br>ரசமே<br>சரிபா<br>இஇச                                        | (வேத) |
| இ. சீபச்ச்ச்ச<br>சிதப்புதுமதி<br>சரிச்ச்சரிபா<br>திருவொற்றியூரில்                                                                  | சாபிக்<br>ரூபய<br>சபகரி<br>மதுவ.ரத                                         | சரிசா<br>ரசமே<br>சபகிச்சர்<br>சாசமளள                                 | (வேத) |
| ப. பாபபகரி<br>சித்திரப்பலகை<br>சாசரிசரி<br>செந்தமிழ்நூலர்<br>பரிபாச்ச்ச்ச<br>வித்தகவடிவாம்பலகை<br>சீச்ச்சரிபா<br>வேந்தன் தொண்டமான் | சரிபா<br>வடிவம்<br>சரிபா<br>பாடிய<br>சாபிக்<br>மதிஇழ<br>சபகரி<br>பணிசெயும் | சரிசா<br>ரசமே<br>சபயா<br>ரசமே<br>சரிசா<br>ரசமே<br>சபகிச்சர்<br>சாமளள | (வேத) |

4

VII. எண் - கண்டைய; தான் - ச-சூயம், பன்னி.

அருமருநொரு தனியருந்தம்பலத்தே கண்டேனே  
சாணங்கள்

- திரு மருந்துடன் பாகமருந்து தக்கியைப்பலத்தியாடு மருந்து  
இருக்கின்றனவேயன்ற மருந்து வழுபடிவார்க்கிதக்கு மருந்து (அ)
2. கொன்றதம்மை வளிக்கமருந்து வேள - பித்தபடர்ந்தமருந்து  
மண்டலே கிள்ளுடு மருந்து மாணிக்கவாசகர் கண்டமருந்து (அ)
  3. இத்திரவானவ்வானவ்வாருர் இருபுகள் தயக்கு மெட்டாமருந்து  
சந்திரசூரியர் காணாமருந்து தானேருநின்றதற் தனித்தமருந்து (அ)
  4. திருத்தித்தித்திவென்றுமெருந்து தேவாதேவர்கள் காணாமருந்து  
கருந்தமத்திருத்தியருந்து மருந்து காணிக்கவாசகர் துறைத்தமருந்து  
(அ)

என வடசனத்திக்கு164-வது பக்கம் பர்க்க.

இது 28-வது மேனம் அரிசாய்ப்பேதிநிற் பித்தது.

தான் பெ. பெ. வீதம்.

|    |   |     |   |    |                 |
|----|---|-----|---|----|-----------------|
| =  |   | ±   | 2 | 3  | 4               |
| கூ | + | சரி |   | சச | + சரி + சச + தய |
| தச | + | ரிச |   | பச | + ரச + ரி + சச  |

| ப. பெயர்        | சசரிசசதய                                    | தசரிச     | பாசரிசா              |
|-----------------|---------------------------------------------|-----------|----------------------|
| 1. அருமரு       | நிதொருதன்மருந்து                            | புறத்தே   | கண்டேனேனா            |
| 2. பெயர் அருமரு | சசரிசரிசா சதய<br>நிதொருத அக அவ்<br>மருத்தம் | தசரிச     | கண்டையபயபயரிச        |
| 3. "            | "                                           | பாசரிச    | கண்டேனேனேனா          |
| "               | "                                           | பாசரிச    | பாசரிசா              |
| "               | "                                           | பாசரிச    | கண்டேனேனா            |
| 4. கககக         | கரிசபகப ர                                   | தததத      | தபதத்தத்த            |
| திருமருந்       | துடன் பாகமருந்து                            | நக்கியைம் | பலத்தியாமெருந்து     |
| சரிசரி          | கரிசரிசரிசரிச                               | தரிசரி    | தபகதபகசரி            |
| இருக்கினை       | கண்டையத்தமருந்து                            | வழுபடி    | வார்க்கிதக்குமருந்து |

(அருமரு)

இவையெனவே மற்ற 3-வாணங்களினையும் பாடிக்கொள்ளவும்.

28





IX. ராகம் - பூரிசாகம் ; தாளம் - சூதிதாளம்.

பல்லவி.

வாராய் பூரிமுரு ளையனை  
வடிவேலைந்தம் ளையனை. (வாராய்)

அணுபல்லவி.

சுழிமுனை கடுகிக் கடம்பிற் பிரதாபா  
சுருணைபுரித்திடு ஆவாழ்வருடா (வாராய்)  
சுருணம்.

அண்டினோமம் பவந்தா  
அண்டங்கம் கிதவந்தா

தண்டபாணி சந்தேசா தண்டம் புரித்தோயிசா  
அப்பனை கந்த கா தா ஓய்ப்பிண உயர்ப்பேதா (வாராய்)

2.

அருள்பெறும் பிரதாபா  
வல்லிவர்க்கு மழுதா

அரிதிரு மந்தா தகவிரியுதா  
புரிமுழவந்தா புலவகிரிசிதா (வாராய்)

மரவட்டசணத்திற்று 1-4 அடியக்கம் பார்த்தலும்.  
இது 33 - வது மேலாம் சுருணைப்பிரியாவித் திறந்தது  
சூ: சரிமயங்கி; அடி: சிவெதலியமிகிசா.

|    |                                                                                                                 |                                                                                           |                                                                                              |
|----|-----------------------------------------------------------------------------------------------------------------|-------------------------------------------------------------------------------------------|----------------------------------------------------------------------------------------------|
| ப. | வாராய் பூரிமுரு<br>சுசரி மாயிம<br>வடிவேலைந்தம்                                                                  | வாரீ<br>காஊஊஊ<br>பாஊ                                                                      | கவிரி<br>ஊபனை<br>காஊ                                                                         |
| அ. | சுசரிமயங்கி<br>சுழிமுனைகடுகிக்<br>சுசரிசுசரி மயா<br>சுருணைபுரித்திடு<br>சுசரிமயமா                               | சுசரி சுசரி<br>கடம்பிற்<br>சுசரி - சந்தேசா<br>சூ: அருள்<br>வாரீ                           | கிரி பாஊ<br>பிரதாபா<br>மயாசரி - சிவயரி<br>மயாருவடிவடிவா<br>கவிரி                             |
| ச. | அண்டினோமம்<br>சுசரி மாயிம<br>அண்டங்கம்<br>சிரிசிரிக்கிசா<br>தண்டபாணிசந்தேசா<br>சுசரிசுசரி மயா<br>அப்பனை கந்த கா | பவந்தா<br>பாஊ<br>கிஊகட<br>சுசரி சுசரி<br>தண்டம்புரித்தோ<br>சுசரி - சந்தேசா<br>சா ஓய்ப்பிண | கவிரி<br>கவிரி<br>காஊ<br>காஊ<br>காஊ<br>கிரி பாஊ<br>கிரிஊஊகா<br>மயாசரி - சிவயரி<br>உயர்ப்பேதா |

(வாராய்)

மத்தொரு அடியையு மீப்படியே பாடிக்கொள்ளலும்.

X. எகம் - காரீ ; தானம் - கண்ட ஏக தானம்.

பயலலி.

கெஞ்சமே பஞ்சாதே வழி  
கேசனாருமேச னிருக்க (கெஞ்)

சரணம்.

பஞ்சமா பாதகங்கள் செய்திடும் னாரிகள்  
பாசத்தினைப்பட்டு யோசம் யோசனோமென்ற (கெ)

அணுபயலலி.

பாசினில் ருதுயோசம் பொய்களவுகள் னாம்  
பண்ணி னோமேயென்ற எண்ணம்சொன்னாதே (கெ)

எகவட்சரணம்.

காரீ எகம் இவறு யோசம் கரணாபரிசீலித.  
பிரத்தத. நுத சம்பூரண வக்ஷொம்  
சு: சகரியபதரிசு, அல: சித்தபவசரிமரிச.

பயலலி.

|           |          |         |             |        |
|-----------|----------|---------|-------------|--------|
| பாசரிசு   | கமதாப    | யாசீ    | சரிபா       | (கெஞ்) |
| கேசனாரு   | கெஞ்சமே  | பஞ்சாதே | வழிதூ       |        |
| ச. காரீசு | த - சீயப | சாசீத   | பவசரி - சரி |        |
| கேசனாரு   | அமுஉஉரு  | கேசனிது | ருக்கஅஅஅ    |        |
| கேசனாரு   | சரிபா    | சாசீப   | பவசரி சரி   |        |
| கேசனாரு   | அமுஉஉரு  | கேசனிது | ருஉஉக்கஅ    |        |

அணுபயலலி.

|           |           |            |           |        |
|-----------|-----------|------------|-----------|--------|
| பயலலி     | சீ ரீ ரீ  | சுச்சரி    | சுச்சரிசு | (கெஞ்) |
| பஞ்சயாப   | அதகங்கள்  | செய்திடும் | னாரிகள்   |        |
| சுச்சரிசு | சீதயப     | சாசீத      | பவசரி சரி |        |
| பாசத்தி   | எகப்பட்டு | யோசம் யோ   | சனோமென்ற  |        |

சரணங்கள்

|           |           |          |           |        |
|-----------|-----------|----------|-----------|--------|
| யாசீதரி   | பாதகம்    | சரிசாம   | காரீ      | (கெஞ்) |
| பாசினில்  | ருதுயோசம் | பொய்களவு | எண்ணம்    |        |
| சுச்சரிசு | சீதயப     | சாசீத    | பவசரி சரி |        |
| பண்ணினோ   | மேயென்ற   | எண்ணம்   | சொன்னாதே  |        |





அத்தியாயம் III.

தேவாரங்கள் .

வந்தாழ்ந்தி னாயனார் அருளிச்செய்தது.

திருக்கோளிலி - பண்

1. றாமம் - கமரம் ; நாமம் - ச. குமரம்.

திருச்சித்தம்பலம்.

கோளினாதடியே னாயை நித்தமுகைகொழுகேன்  
 வானகண்டவானை வாடி வந்தாமே  
 கோளிலியெய்யெருமாள் குண்டையூச்சிகொன்றுப்பெற்றே  
 னுளியெய்யெருமா னைகட்டித்தாப்பணியே.

கொல்லுவனம்புற வித்திருக்கோளிலியெய்யை  
 கண்ணந்தயபாகுர் திருவண ஐரவைய  
 வெள்ளிடகாடசள் பெய்யடி கிளைத்தெத்தியபத்தம் வண்ணர்  
 அண்ணல்கொத்தவண்ண டர்வா னுகொள்பவரே.

நாமம்சனத்திற்கு 196 வது பக்கத்தின் பரிக்ஷை.

|          |                  |
|----------|------------------|
| மகமய     | தமபரத்ததப        |
| கீனதி    | கிளத்தடியே எனன்  |
| 2. மகமய  | தமம சா திதப      |
| கீனதி    | கிளத்தடியேஎனன்   |
| திருச்சி | திருத்தப காலத்தப |
| உணமதித்  | ததுமகைதொழுமெனன்  |
| பாத்த    | சுதிதபாமபத       |
| வான      | கண்டகவானன்       |
| மபத்த    | பமசமகமர          |
| வாடி     | குந்த அடியே      |
| சமகம     | கமபரத்ததப        |
| அடியடிய  | அடியடியடியடிய    |

மற்ற அடி களைவு யிப்படி யே  
 பாடிக்கொள்ளவும்.

திருநாவுக்கரசு கவயரிகள் அருவிர் செய்தது  
திருவைவாறு - பண்.

நாகம் - மேலனந்தர் ; நாளம் - சூரி.

II. திருச்சிற்றம்பலம்.

யாதபிந்தைகண்ணியாதி மாவையன் மகன்னைடுயாடி  
மீளத்தொடு நீசையத்தித்திப் புருவாலையின்புருவே  
விடாதுநுசுநி படாமலைவாறடைவிட மீளது  
காத மடங்கிடிவாடுக களிதகருவன கண்டேன்  
கண்டனவாறுநுயாதக கண்டறயாதனைகண்டேன்.

பிழையின்கண்ணியினுடைய மடங்கியவாறடைவிட பாத  
துகாவிசை பணயன் துண்டித்தரிக் குளித்தொழுதியன்  
அக நவனை ஐங்குறவா நாமயாதடைன்ற மீளது  
திருயினம் மீளடவொடாடி சமசுகக் கருவன்கண்டேன்  
கண்டனவாறுநுயாதக கண்டறயாதனை கண்டேன்.

வகா மதிக்கண்ணியினுடைய வர்க்குழலினைடுயாடி  
காடிபாதமந்தர் காண்காண்பா கடைக்கணிக்குமே  
காண்பாதித்தரனை மீளடவாதடைன்ற மீளது  
இமணனகு தழுவிவிற கருவன்கண்டேன்  
கண்டனவாறுநுயாதக கண்டறயாதனை கண்டேன்.

நாகவட்டணம்.

இது 20 - வது மேளம் சங்கராணத்திற் சிறந்தது.  
சூரிநாணப-சபஜாணவக்கிரம். அகம்பிநாணம - சம்பூரண சுந்தம்.  
சூ : சரிசீமாததிச் ; ஆல : சந்திராயகரிச  
மேளகர்த்தவயிற் லாவ னநாணவகா.

|   |      |            |   |          |      |     |     |   |            |            |    |            |
|---|------|------------|---|----------|------|-----|-----|---|------------|------------|----|------------|
| 1 | 2    | 3          | 4 | 5        | 6    | 7   | 8   | 9 | 10         | 11         | 12 | 13         |
|   |      | ச-ரி கத-ரி |   |          |      |     |     |   | ச-ரி கத-ரி |            |    |            |
| ச | ச-ரி | க-க சா-ச   |   | ச-ச சா-ச | மீ-ம | ப-ப | ச-ச |   | க-க சா-ச   | ச-ரி கத-ரி |    | ச-ரி கத-ரி |
| ச | —    | ரி         | — | ச        | ம    | —   | ப   | — | ச          | —          | க  | —          |

|                  |                    |        |        |        |
|------------------|--------------------|--------|--------|--------|
| பா.த.ப.ப.ப.ம     | மாதர்ப்பினைக்கண்ணி | மாத 11 | மாத 11 | மாத 11 |
| 3. பா.த.ப.ப.ப.ப. | மாதர்ப்பினைக்கண்ணி | மாத 11 | மாத 11 | மாத 11 |
| 3. பா.த.ப.ப.ப.ப. | மாதர்ப்பினைக்கண்ணி | மாத 11 | மாத 11 | மாத 11 |
| பதச்சபமகரி       | மாதர்ப்பினைக்கண்ணி | மாத 11 | மாத 11 | மாத 11 |
| மையம்மகனொடும்    | மாதர்ப்பினைக்கண்ணி | மாத 11 | மாத 11 | மாத 11 |
| மபததச்சீ         | மாதர்ப்பினைக்கண்ணி | மாத 11 | மாத 11 | மாத 11 |
| மோதொடு கீசமம்    | மாதர்ப்பினைக்கண்ணி | மாத 11 | மாத 11 | மாத 11 |
| பதச்சபமகரி       | மாதர்ப்பினைக்கண்ணி | மாத 11 | மாத 11 | மாத 11 |
| புருவாணயின்      | மாதர்ப்பினைக்கண்ணி | மாத 11 | மாத 11 | மாத 11 |
| பா.த.ப.ப.ப.ம     | மாதர்ப்பினைக்கண்ணி | மாத 11 | மாத 11 | மாத 11 |
| பா.த.ப.ப.ப.ம     | மாதர்ப்பினைக்கண்ணி | மாத 11 | மாத 11 | மாத 11 |
| 2. பா.த.ப.ப.ப.ப. | மாதர்ப்பினைக்கண்ணி | மாத 11 | மாத 11 | மாத 11 |
| பா.த.ப.ப.ப.ப.    | மாதர்ப்பினைக்கண்ணி | மாத 11 | மாத 11 | மாத 11 |
| 3. பா.த.ப.ப.ப.ப. | மாதர்ப்பினைக்கண்ணி | மாத 11 | மாத 11 | மாத 11 |
| பா.த.ப.ப.ப.ப.    | மாதர்ப்பினைக்கண்ணி | மாத 11 | மாத 11 | மாத 11 |
| பதச்சபமகரி       | மாதர்ப்பினைக்கண்ணி | மாத 11 | மாத 11 | மாத 11 |
| ஐயாணடின்ற        | மாதர்ப்பினைக்கண்ணி | மாத 11 | மாத 11 | மாத 11 |
| மபததச்சீ         | மாதர்ப்பினைக்கண்ணி | மாத 11 | மாத 11 | மாத 11 |
| காதல் மடப்பிடி   | மாதர்ப்பினைக்கண்ணி | மாத 11 | மாத 11 | மாத 11 |
| பதச்சபமகரி       | மாதர்ப்பினைக்கண்ணி | மாத 11 | மாத 11 | மாத 11 |
| கவி இருவருயை     | மாதர்ப்பினைக்கண்ணி | மாத 11 | மாத 11 | மாத 11 |
| மபததச்சீ         | மாதர்ப்பினைக்கண்ணி | மாத 11 | மாத 11 | மாத 11 |
| கண்டேனவர் திருப் | மாதர்ப்பினைக்கண்ணி | மாத 11 | மாத 11 | மாத 11 |
| பதச்சபமகரி       | மாதர்ப்பினைக்கண்ணி | மாத 11 | மாத 11 | மாத 11 |
| கண்டறிபாதை       | மாதர்ப்பினைக்கண்ணி | மாத 11 | மாத 11 | மாத 11 |

மத்த அடிக்கொண்டிருப்பதுபோல  
பாடிக்கொண்டிருப்பதுபோல.

ROJA MUTHIAH  
47, HOSPITAL STREET  
KOTTAIYUR—623 100  
P.M.DIST. INDIA

திருஞானசம்பந்த கவாமிகள் அருளிச்செய்தது.

திருப்பிரமபுரம் - பண்,

III. ராகம் - கம்பீரவாட; தாளம் - ஆதி.

+

திருச்சித்தம்பலம்.

தேவனெடவசெகியன் கிடை மேதமேர்துனெண்மதி ரூ \*  
 கானெடவகடகிய பொடிப்பூசி வெண னுள்ளம் கவாகன்  
 தேவனெடவ மலரன்முனகள் பணிந்தேததனருள்செய்த  
 பீனெடவ சிரமபுர மேகியபெம்மாணியனன்மே.  
 \* \* \* \* \*

அருநெறியகதவகல் ழுனியகல் பொய்கையன்மேய  
 பெருநெறிய சிரமபுர மேகியபெம்மாணியன் தனை  
 பெருநெறியனம் கவத்தனர் ழுனசம்பந்தனுரைசெய்த  
 திருநெறிய தமிழ்கவகலனாநொய்க்கினை தீர் தனெளிதாமே.

ராகவட்டணம்.

இது 36 - கது மேளம் சண்டாகிற் பிறந்தது. ஆரோக  
 ணம், அகரோகணயிண்டுகும், சி, த, க்வாகம் கற்சிதம்; ஆனுக  
 கதம் - ஆனகயினுள் இது கத்த ழுனடக ழுனடவ ராகம்.  
 ஆ : கவாகச்சி; அக : கம்பீரவகச.

|   |     |             |         |         |      |   |     |           |      |       |    |    |
|---|-----|-------------|---------|---------|------|---|-----|-----------|------|-------|----|----|
| 1 | 2   | 3           | 4       | 5       | 6    | 7 | 8   | 9         | 10   | 11    | 12 | 13 |
| ச | கசி | ச-சி கடி-டி | க-ச க-ச | அ-ச க-ம | பீ-ம | ய | ச-த | ச-த கடி-த | க-சி | கா-தி | க  |    |
| ச | —   | —           | சி      | க       | ம    | — | ப   | —         | —    | த     | தி | ச  |

|                |          |            |
|----------------|----------|------------|
| கவபகவபப        | கிபபச    | கிபபப      |
| தேவனெடவசெகியன் | கிடைமே   | கிடுவார்   |
| மலரகீரீ        | க்சிசா   | சகீயம பபபப |
| துய்கெண்மதி    | கககக     | அஅஅஅஅஅஅ    |
| யபிசிசாசா      | க்ச்சி   | பபபப       |
| கானெடவகடஅ      | கெப்பொடி | புரினன்    |
| பகா க்கிபண     | கவபக     | கவபககக     |
| உள்ளபகவர்கள்   | வன்சன்   | அஅ அஅஅஅஅ   |

இப்படியே மற்ற அடிகளையும் பாடிக்கொள்ளவும்.

திருஞான சம்பந்த கவாயிகள் - அருளிச்செய்தது.

திருப்பழனம் - பண்

IV. ஈகம் - 30 கீ; தளம் - சூழி.

திருச்சிற்றம்பலம்.

வேதமோதி வெண்ணாள் பூண்டு வென்றி பெருந்தேரிப்  
 பூதஞ்சூழப்பொலிய வரூகார் புலிபிணுரிதோரை  
 ஈதாவெனவு க்காவெனவு கம்பாவென சிந்த  
 பாத்தொழுவர் பாந்திர்ப்பார் பழன களாரே.

வேழந்தேரங்கி கிராமுன் பாக்கும் வேணுபுரத்தன்ன  
 னுவுய்த்தனைபதிநலாயிடுக னூனசம்பந்தன்  
 பேசநிலிய பாடல்பரிதும் பெருமான் பழனத்தை  
 வாயிற்செலிந்த மாடுபத்தம் வண்ணர் களாரே.

ஈகவுடசணம் :

இது 29-வது மேளம் திரசங்காரபாணத்திற் பித்தது. இதிக்  
 ஆரோகணத்தில் ம, ரி, க்வரங்கம் வந்திதம்; ஆனும் கத்தம். அஃ  
 ரோகணம் சம்பூரண கத்தம்.

சூ: சரிசுபதம்; அய: ச்ரிதபாமலிச. சிவசமயம், கா - சி வயக்  
 கா - சி பாக்க கோண ஸ்வரத்தில் வாசிப்பதும் வழக்கம்.

|                          |                 |                  |
|--------------------------|-----------------|------------------|
| கபதச்சரிசு               | பத்சா           | ச்ரிதபாமலி       |
| வேதமோதுதி                | வெண்ணாள்        | புகவணகண்டு       |
| கபதச்சரிசு               | சரிசு           | பாமலி            |
| வென்றிபெருதேரி           | சூ அ அ          | அ அ அ அ          |
| சுக்கரி ய்க்கரிசு ச்ரிசு | பத்சா           | சீதபாமலி         |
| பூதஞ் சூகவக ழும்         | பொலியகரு        | க அ சூ அ அ அ அர் |
| கபதகபாமலி                | மலிகரிசரிசா     | கதர்மலி          |
| புலிபிணுரிதொழுது         | க அ அ அ அ அ அர் | அ அ சூ அ சூ      |

மற்றி அடிவரையு விப்படியே பாடிக்கொள்ளவும்.

திருஞானசம்பந்த மூர்த்திகவாயிகள் அருளிச்செய்தது  
திருவிழியிழை.

திருவிருக்குத்தான்.

V. ஊகம் - பூர்விகல்பாள்; தாளம் - ஆதி.  
திருச்செந்தம்பலம்.

|    |                                                                                                                      |
|----|----------------------------------------------------------------------------------------------------------------------|
| 2. | வாதிதிரவே, காசகங்குளிர்,<br>மாசின்மீழிலி, தேசகிள்ளியே.<br>வாழிமாடகர், வாழிசம்பந்தன்,<br>விழிமீழிலிமேற், குழுமொழிகளே. |
|----|----------------------------------------------------------------------------------------------------------------------|

ஊக ஸட்சணம்.

இது 53 - வது மேளம், பிரதிமத்திபயம் பிரிவு, கமணச்சரம  
ராகத்தில் பிரத்தமு. இதில் ஆரோகணம் சம்பூரண வக்சிரம்;  
அவரோகணம் சம்பூரண சத்தம்.

ஆ. சரிவயதரிபச்; அவ: ச்சிதபவகரிச;  
ஸ்வரஸ்ரதானங்கள்.

|   |      |           |     |          |   |     |           |      |      |    |   |   |
|---|------|-----------|-----|----------|---|-----|-----------|------|------|----|---|---|
| ச | க-ரி | ச-ரி ஊ-ரி | அ-ச | க-ய-பி-ய | ப | ச-த | ச-த ஊ-த   | க-ரி | க-ரி | ச  |   |   |
|   |      | க-ச ச-ச   |     |          |   |     | க-ரி ம-ரி |      |      |    |   |   |
| ச | ரி   | —         | —   | ச        | — | ம   | ப         | —    | த    | ரி | ச | — |

பஸ்வலி.

|    |                                                                  |                                                                     |                                                          |
|----|------------------------------------------------------------------|---------------------------------------------------------------------|----------------------------------------------------------|
| 2. | காபகரிசா<br>வாதிதிரவே<br>காபகரி சரிசரிசரி<br>வாதிதினு துனு ரவெளா | சரிவய<br>காசகங்கு<br>சரிச<br>காசகங்கு<br>சரிசரிசரிசரி<br>காசகஅஅங்கு | பாபா<br>விதிதுர்<br>மபா<br>கரி<br>தா பவகரி<br>விதிதுதுர் |
|----|------------------------------------------------------------------|---------------------------------------------------------------------|----------------------------------------------------------|

அனுபஸ்வலி.

|    |                                                        |                                                        |                                                 |
|----|--------------------------------------------------------|--------------------------------------------------------|-------------------------------------------------|
| 2. | யாதபதரிசா<br>வாசின்மீழிலி<br>யாதபதரிசா<br>வாசின்மீழிலி | ச்சரிச்ச<br>தேசகிள்ளி<br>ச்சரிச்ச்சிதபவ<br>தேசகிள்ளியே | ச்சிதபதரிசா<br>வெளாளாளா<br>தாபவகரிசா<br>ஊளாளாளா |
|----|--------------------------------------------------------|--------------------------------------------------------|-------------------------------------------------|

(வாதிதிரவே)

இன்றடவது அடியையு மிப்படியே பாடிக்கொள்ளவும்.

சுந்தரஸூர்த்தி சுவாமிகள் அருளிச்செய்தது.

திருக்கூடலியாற்றினர் - பண்.

IV. எனம் - சூரீ; தானம் - சூரீ.

VI. திருச்சிற்றம்பலம்.

அடிவுடைமழு வீணத் மதகரிபுரிபோர்ததும்  
பொடிபணிதிருமேனிப் புரிமுழனுமமேலோடும்  
கொடிபணிசெநியாடக் கூடலியாற்றினர்  
அடிக்கலிங்கழிபோர்த வதிரையமறிவேயே.

\* \* \* \* \*

கூடலியாற்றினர் கொடிபிடைபவளோடும்  
சூடனுசந்தான வதிரையிதமென்று  
கொடிபனிந்தமிழால் வவனுரங்கொற்  
பாடல்கள்பததும் வண்ணந்தம் விளைபற்றமே

எனவடனைத்திற்கு 152 - வது பக்கம் பார்க்கவும்.

|                |            |            |
|----------------|------------|------------|
| மயமகபபம        | பயதிதா     | மயதாதிதபா  |
| வடிவுடைமழுவே   | எசத்தி இது | சக்கரா அது |
| பயதிதிதபம      | ரிமப மபதா  | ததனா திதா  |
| மதகரிபுரிபோர்  | த்தனஉஉண    | உஉணஉஉண     |
| பயச்சிதபா      | யாதித      | பமகரி      |
| பொடிபணிதிருமே  | னிஇதுஇ     | இதுஇது     |
| விசியாசிசசா    | மமரீ       | பமபா       |
| புரிமுழனுமமேலா | ஒஒஒ        | ஒஒஒமம்     |

மற்ற அடிக்கிரையிப்படியே  
பாடிக்கொன்னவும்.



**அத்தியாயம் IV.**

அருணகிரிநாதர் அருளிச்செய்த திருப்புகழ்.

1 றாகம் - மோகனம்; தாளம் - மீச்சரஜம்பை-காப்பு.

|                               |           |
|-------------------------------|-----------|
| எழயி வேற்கினை பாடுமுத         | மொன்றே    |
| சசருடன் ஞானமொழிபேசமுத         | மொன்றே    |
| உதமடி பங்கன்கினை தீர்க்குமுத  | மொன்றே    |
| குன்றருவ வேங்கன்கினை நின்றமுத | மொன்றே    |
| றாகம் ஆனந்த பரிபலி.           |           |
| மாதபடி ஞானை வதைத்தமுத         | மொன்றே    |
| வள்ளியை மணம்புணர் வந்தமுத     | மொன்றே    |
| ஆதமுத மானபொருள் சீயருளல்      | வேண்டிம்  |
| ஆதியரு ஞானை மயர்ச்ச           | பெருமானே. |

றாகதள வட்சணங்கள்.

மோகன றாகத்திற்கு 161 - வது பக்கம் பங்கன்கையும்.

ஆனந்த பரிபலிறாகத்திற்கு 163 - வது " "

தாளம் பொடும்பிதம்;—288-வது பக்கத்தின் காட்டப்பட்டிருக்கிறத.

மோகனம்.

|               |     |       |                |      |      |
|---------------|-----|-------|----------------|------|------|
| சரிசககா       | க   | கரி   | சீ க ப ப கா    | ப    | கரி  |
| எழயிவே        | றி  | கினை  | பா அடிபடுமுத   | மொன் | தே   |
| சரிசரிசநா     | ச   | தப    | சரிசககப        | க    | ரிச  |
| சசருடன்ஞா     | ன   | மொழி  | மோகனகமுத       | மொன் | தே   |
| கபதத்தா       | ச   | ச ச   | சீக்கிரிச்சா   | ச    | பத   |
| உதமடியார்     | கம் | கினை  | தீர்க்குமுத    | மொன  | தே   |
| சாக்கிரிதா    | ச   | பத    | பதத்தப - கப    | க    | சரி  |
| குன்றருவவேல்  | வ   | அங்கி | நின்னைந்தமுத   | மொன் | தே   |
| 2. சாக்கிரிதா | ச   | பத    | பதத்தப - கப    | தப   | சரிச |
| குன்றருவவேல்  | வ   | அங்கி | நின்றமுத - மொற | ஞன்  | மொன  |

ஆனந்தபரிபலி.

|               |    |      |                |    |      |
|---------------|----|------|----------------|----|------|
| காமபபா        | ப  | பம   | காமபகரிச       | தி | காமப |
| மாதபடுகு      | ர  | காம  | தைத்தமுதமொன்றே | எ  | எஎஎஎ |
| சரிசரிசகக     | க  | மா   | காமபகரிச       | தி | காமப |
| வள்ளியைமணம்பு | ண  | கவ   | த்தமுதமொன்றே   | எ  | எஎஎஎ |
| பாபதிம-பா     | தி | சச்ச | மாக்கிரிச்சீ   | கி | சச்ச |
| ஆதமுதமான      | மொ | ஞன்  | சீயருளவே       | ண் | டும் |
| பங்கன்காதி    | க  | பம   | காமபகரிச       | தி | காமப |
| ஆதியருஞா      | எ  | மயர் | த்தபெருமானே    | எ  | எஎஎஎ |

f 11 ஶாகம் - ஐய்ஐயாய; தாளம் - யின்ஐயன்ஐய.  
கவாபிமலை.

|    |                                                                |            |
|----|----------------------------------------------------------------|------------|
|    | சரணகம ஶா வததை அரைகயிஷ கேப மட்டக<br>தலமுறைதி ஶானம் ஶாகக்        | அறிவாத     |
|    | சடகசட மூடமட்டி பவகிணாசி கேச ஶித்த<br>தயிபன்யிடி ஶாகம் ஶக்கம    | உதகேஜே     |
| 2. | சருணபுரி ஶா திரும்ப தென்குறைசி ஜேண செபப<br>கயிணமலை ஶாதர் பெற்ற | குயிணேஜே   |
|    | சடகபுய யிதி சதக மணியணிபொன் மாலை செசசை<br>கமமூமண மாரீக டப்பம்   | அணிணேஜே    |
| 3. | தருணயிதை ஶா யி குத்த கணமதத சீன்ச கய்ய<br>சகசசெசை யோக யிக்க     | பெருவாழ்வு |
|    | தவகணயிண ஶூண முத்தி பாகதிபு சீனோ குத்த<br>தற்புரிய ஜேண மயய்த்த  | கடிஜேண     |
| 4. | அருணதள ஶாத பதம் மததிகமு மேத திக்க<br>அரிபதயிழ் தாள ஶித்த       | யயின்ஶிண   |
|    | அதிசவம் பீக முத்த பழகிமலை மீத தித்த<br>அழகுதிரு ஜேசகத் தண      | முருகேஜே.  |

ஶாக வட்சணம்.

இத 28-வது மேளம் அரிசாய்போ திரித் திரத்தது.  
ஶு: சரித்த சீகமபததி; அய: தயமகரிசரித்தபுதச.

|                    |     |         |
|--------------------|-----|---------|
| கமபப - ஶா          | ப   | பப      |
| சரணகம - ஶா         | ஶ   | ஶததை    |
| மபததப - மா         | க   | கரிச    |
| அரைகயிஷ - கே       | ச   | மட்டகம் |
| சரிககக - ஶா        | ம   | கச      |
| தலமுறைதி - ஶா      | ஶம் | ஶவக்க   |
| சகிகரிச - திதி     | த   | சா      |
| அறிவாத - அஅ        | அ   | அத      |
| சரிமமம - மா        | ம   | மக      |
| சடகசட - மூ         | ட   | மட்டகம் |
| சரிககக - சீ        | க   | கரிச    |
| பவகிணாசி - கே      | ச   | ஶித்த   |
| சரிககரி - சா       | ரி  | தப      |
| தயிபன்யிடி - ஶாகம் | ம   | ஶக்கம்  |
| புதசரிசம - சரி     | சரி | கமண     |
| உதகேஜே - ஶா        | ஶா  | ஶாஜே    |

மற்ற மூன்று அடகரிசய யிப்படியே பாடிக்கொள்ளவும்.

திருப்புகழ்.

III வாகம் - கனக; தாளம் - மீசர்ஜம்பை.  
பேரையூர்.

|    |                                                              |                  |
|----|--------------------------------------------------------------|------------------|
|    | கீழவிய சீசுருமாதி யாவிகொடுவத<br>காழியிய சீசுருமாதி           | குழலாழம்         |
|    | நீசெழிசீசுருமாதி யாவிகொடுவத<br>கோதா முகாசியத                 | மதனாழம்          |
| 2. | சூழிகொடுவத யாவிகொடுவத<br>சூழிகொடுவத யாவிகொடுவத               | வழியாழம்         |
|    | சூழிகொடுவத யாவிகொடுவத<br>சூழிகொடுவத யாவிகொடுவத               | நீசெழிசீசுருமாதி |
| 3. | சூழிகொடுவத யாவிகொடுவத<br>கீழவிய சீசுருமாதி யாவிகொடுவத        | தருமாசீசுருமாதி  |
|    | கீழவிய சீசுருமாதி யாவிகொடுவத<br>கீழவிய சீசுருமாதி யாவிகொடுவத | மருகோசீசுருமாதி  |
| 4. | கீழவிய சீசுருமாதி யாவிகொடுவத<br>கீழவிய சீசுருமாதி யாவிகொடுவத | மருகோசீசுருமாதி  |
|    | கீழவிய சீசுருமாதி யாவிகொடுவத<br>கீழவிய சீசுருமாதி யாவிகொடுவத | மருகோசீசுருமாதி  |

வாகம்கணம்.

இது 23-வது மேளம் அரிசாய்சீபாதிநிற் பிதர்த்தது. சூரோ  
கணம் சீ கணம் வந்திதர்த்ததுகடவ வந்திரம்.

அவசீராகணம்—சம்பூணம்; சூரம் அடியும் வந்திரம்.

சூ : சமவயதசீ; அவ : நீசீரபமகரிசச.

மேளவீத்தாயின் வயத வந்திரங்கள்.

|   |      |           |           |           |           |           |           |           |           |           |           |           |
|---|------|-----------|-----------|-----------|-----------|-----------|-----------|-----------|-----------|-----------|-----------|-----------|
| 1 | 2    | 3         | 4         | 5         | 6         | 7         | 8         | 9         | 10        | 11        | 12        | 13        |
| ச | ச-நி | ச-நி-ப-நி | ச-நி-ப-நி | ச-நி-ப-நி | ச-நி-ப-நி | ச-நி-ப-நி | ச-நி-ப-நி | ச-நி-ப-நி | ச-நி-ப-நி | ச-நி-ப-நி | ச-நி-ப-நி | ச-நி-ப-நி |
| ச | —    | நி        | —         | ப         | —         | நி        | —         | ப         | —         | நி        | —         | ப         |



திருப்புகழ்.

IV. பாடம் - சங்கராபரணம்; தாளம் - ஆதி.

திருவாவினன் துடி-பழி.

|    |                                                                                                |            |
|----|------------------------------------------------------------------------------------------------|------------|
|    | எத னித்தக னாந் தமோகம்<br>சேத மந்தரொ ளுடா தமோகம்<br>ஞான பண்டித சாய் தமோகம்                      | வெருவொடி   |
| 2. | எம சம்புகு யார தமோகம்<br>யோக அந்தரி யான தமோகம்<br>எக பந்தம ளுடா தமோகம்                         | பாருள்     |
| 3. | சேத தண்டி சேதா தமோகம்<br>சேத மென்றி பாடா தமோகம்<br>நீர சம்பந்த விதா தமோகம்                     | கிரிசந்    |
| 4. | நிப மங்கல ஜோதி தமோகம்<br>தாய அம்பல வின தமோகம்<br>தேவ குஞ்சரி யாக தமோகம்                        | அருந்தராய் |
| 5. | சத னம்பல சோன லுடையும்<br>ஒத னங்குண ஆசார திதியும்<br>சத முங்குரு போத சேனையு                     | மதவாத      |
| 6. | எந்தணம் புகழ்வாவேரி லுக்கிள<br>சேழ மண்டல மீதே மனோகர<br>சாஜகெம்பிர காதாளு கயக                   | வயதாரா     |
| 7. | ஆதரம்பரி லாருள் தோழமை<br>சேர்தம் சொண்டல சோடே முனுகினிம்<br>ஆடல் கெம்பரி மீதேந் யாகவி           | கிளிசேன்   |
| 8. | ஆதிபந்தவு னான வயாடி<br>சேரர் சொக்குவை காலுள் கருட திம்<br>ஆதினக்குடி வர்த்தனாதேவர்கள் பெருமாதே |            |

|          |       |      |       |     |     |
|----------|-------|------|-------|-----|-----|
| தா ச தி  | ரிச   | கா   | கா, க | கா  | மக  |
| நா த தி  | க்தா  | கா   | நி, க | மோ  | கம  |
| நீ ரி க  | கம    | கா   | மக, க | நீ  | கச  |
| சேத      | மந்தர | சொரு | பா, ந | மோ  | கம  |
| சாசிக    | கிரி  | நீ   | பா, ம | கா  | கிச |
| ஞானபண்   | ஒத    | சா   | மீ, க | மோ  | கம  |
| சசரிப    | மக    | கிச  | கிசமக | கரி | கிச |
| வெருவொடி | ஒரு   | ஒ+   | அஅஅஅ  | அஅ  | அஅ. |

மந்தர ஏழு அடிசை யுமிப்படியே  
பாடிக்காரர்களையும்.

III பாசம் - \* கமலம் ; தாளம் - சூரி.

கதிரீகாயம்.

|    |                                 |               |
|----|---------------------------------|---------------|
|    | திருமாணவகு மிருபுமமுசாரி        |               |
|    | திருமருகாமய்                    | பெருமான் காண் |
|    | செகதழமுன்சாண மிருதிபெறுபாடல்    |               |
|    | தெரிதருமுளர்ப                   | பெருமான் காண் |
| 2. | மருவுமடிவார்கன் மனதில் கிளைபாடு |               |
|    | மரகதபழசுப்                      | பெருமான் காண் |
|    | மணிதானம்யிடு மணியருகிருமு       |               |
|    | மருவுசுதீர்காயம்                | பெருமான் காண் |
| 3. | அருவகரகன் நீது பட அகரர்மாள      |               |
|    | அயர்வொருதனிதம்                  | பெருமான் காண் |
|    | அரவுசிறைவாரி கிரவுசடைவேணி       |               |
|    | அமல்குருளாதம்                   | பெருமான் காண் |
| 4. | இருகிணயினத தருகிணயிடாத          |               |
|    | இமையவர் குளேசம்                 | பெருமான் காண் |
|    | இலகுவிடுகேடர் கொடியினதிபாச      |               |
|    | இருகணகிரோதம்                    | பெருமனே.      |

|                |            |           |
|----------------|------------|-----------|
| தரிச்சக்கித    | பதநிதி     | நிதநப     |
| திருமாணவகு     | மிருபும    | முசாரி    |
| மபததபபம        | கமபத       | நிதபா     |
| திருமருகாமய்   | பெருமான்   | காண்ண்    |
| தரிச்சநிதபத    | கிநிதப     | கமபத      |
| அ அ அ அ அ அ அ  | அ அ அ அ    | அ அ அ அ   |
| கமபதபிபாம      | கமபத       | கிபாம -   |
| செகதழமுன்சாணம் | மிருதிபெரு | பாடல்     |
| கமபதகிச்சித    | மகமப       | மபமபா     |
| தெரிதருமுளர்ப  | பெருமான்   | காண்ண்-கு |

மத்த இரண்டு அடி களை யு மிப்படியே  
பாசக் கொள்ளவும்.

திருப்புகழ்.

VI. நகம் - ஆகர்தபிரதி; தாளம் - திசா - சாய,  
திருப்பதனிமலை.

|    |                                                                               |                          |
|----|-------------------------------------------------------------------------------|--------------------------|
| 1. | நயிரவுததி உணையாக<br>செனையதனிம்<br>செயிருகுருந் வடிவுருதவடி<br>செறிதமிழடி      | கிடுவாயேம்<br>மறுகாதே;   |
| 2. | அமர்வடிவு மதிசுருமு<br>மறிவுசிதைவும்<br>அருளதருளி செயிபுமனதொ<br>டடிமன்கொளவும் | வரவேதின்<br>வரவேணர்      |
| 3. | சமரமுதலெ ளகார்தமது<br>தனிசுருமு<br>சுந்தியுற செய்வாதலை<br>தகரஅய்கி            | மிடுவகீசர்<br>கிடுவகீசன் |
| 4. | செய்வகீசனி கீனிததவிழை<br>கிழிசன்சன்னை<br>மிடதகரிவர் குமரபுறகி<br>கிரவுமமா     | மருகேசனை<br>செருவானே.    |

நகவட்சணத்திற்று 163 வது பக்கம் பார்த்தவர்.  
தாள வட்சணம்.

திசாசாய 2 கிபரகங்கிளையும், 3 அளகங்கிளையு முடையது.  
தாளம் போடும் கிதம் இதுவடிவில் காண்க.

|    |      |    |      |     |      |     |      |    |      |    |      |       |   |   |
|----|------|----|------|-----|------|-----|------|----|------|----|------|-------|---|---|
| =  | =    |    | =    | =   |      | =   | =    |    | =    | =  |      | =     | = |   |
| த  | த    | ப  | த    | த   | ப    | த   | த    | ப  | த    | த  | ப    | த     | த | ப |
| தி | பி   | ச  | உ    | ததி | ப    | நைய | ச    | ரக | செ   | ளன | ம    | தனிம் |   |   |
| ப  | மக   | சி | கம   | ப   | மா   | ப   | பா   | ம  | கரி  | ச  | மா   |       |   |   |
| கி | இ    | டு | வ    | அஅ  | ள    | ளம் | அ    | ஆ  | அ    | அஅ | அ    | ஆ     |   |   |
| க  | மப   | த  | பம   | க   | மப   | ப   | மக   | தி | கம   | ம  | கரி  |       |   |   |
| செ | கிடு | கு | குடு | வ   | குவு | கு  | காவு | டு | நிது | யி | குவு |       |   |   |
| ச  | கிச  | ம  | கரி  | த   | கிச  | ப   | பா   | ம  | கரி  | க  | மா   |       |   |   |
| ம  | ணா   | அ  | அஅ   | த   | ளன   | அ   | அ    | அ  | அஅ   | அ  | ஆ    |       |   |   |

மற்ற ஞான்ற அடிக்கீழ்ப்படியே  
பாடிக்கொள்ளவும்.

VII. ஊகம் - காரணப்பிரிய ; தாளம் - ஆதி.

திருவோகம்.

|    |                                               |            |
|----|-----------------------------------------------|------------|
|    | மருவேசெறித்த குழலார் மலக்கின்<br>மதனுகமத்தின் | சிதபாவே    |
|    | மயனெவெழுப்பி விதழேவருத்தி<br>மகிசேன் முகிக்கு | ஊதகாதி     |
| 3. | பெருகாத ஊற்ற தமிவேலை சித்தம்<br>பிரியாத பட்ச  | முடகேவென்  |
|    | பிழழவேவொழத்த விருதானி ஊற்ற<br>பெருவாழ்வுபற்ற  | வரும்காவே  |
| 3. | குருளாயற்கு முபதேசம்வைத்த<br>குகனே குதத்தி    | மணவானா     |
|    | குளிர்காண்பிருத்த வனிபோதமுற்ற<br>குடகாதிக்கு  | கடபாசம்பழ் |
| 4. | திருவாதனக்கு மருவாவுமயக்கோர்<br>செவகாசரிக்கு  | மிசாவோகே   |
|    | திருவோகத்தி ஊதவாயாக்கல்<br>செவேமணித்த         | பெருமாளே   |

காரணப்பிரிய ஊகம்:—33-வது மேளகர்த்தா வாக்யானகரிகளும்  
கூரோகணத்திலும் ஆவரோகணத்திலும் வந்ததெழும், வந்திராமியின்  
ஊகம் சந்த வகையாகவே புறப்படலாம்.

|                   |         |            |
|-------------------|---------|------------|
| தரிசா, ச்சித      | பதரி    | , சிதப     |
| மருவே, செரித்த    | குழலார் | , மலக்கின் |
| மபதா, தபம         | கமபத    | சிதபா      |
| மதனா, கமத்தின்    | கிசிகா  | ஆஆவே       |
| 3. ச்சாசாச்சித    | பதரி    | , சிதப     |
| மருகனே செரித்த    | குழலார் | , மலக்கின் |
| மபதா, தபம         | கமபத    | சிதபா      |
| மதனா, கமத்தின்    | கிசிகா  | ஆஆவே       |
| பதபத பபம          | மபம     | மகரி       |
| மயனே வழுப்பி      | இதழே    | வருத்தி    |
| கசிகாமகரிச        | சசரிப   | மகரிச      |
| மகிவேசன் முகிக்கு | ஊதகாதி  | ஆஆகதி      |

மந்தொரு ஊன்ற ஆடிபய மிப்படியே பாடிக்கொள்ளலாம்.



நிருப்புகர்.

VIII மகம் - ஆரி; தாளம் - தீர் - த்ரவம்.

|    |                                                       |              |
|----|-------------------------------------------------------|--------------|
| 1. | அதல்கை டனா டாட வல்கை ம ரும தாட<br>வல்கை விரா னூட      | வல்கை டாடவன் |
|    | ததிரவிலை தாடும் கிடைவினே தவா டாட<br>வல்கை ததிரவ தான   | மலைவாட       |
| 2. | மதரவாணி தானூட மலிக்வேத னூட<br>மருளி வாத னோடாட         | மதிவாட       |
|    | வல்கை மலி தானூட டெய்வமனூட<br>மலி டாட சீவாடி           | வல்கை டாட    |
| 3. | கைதகிடாத தோல்கிம டெதிரிவான போய்வி<br>கருவிதானூட வானூட | பொடியாகக்    |
|    | கததகலி போய்வி மிசவனேற தேய்வி<br>கதிர்கொல்கி து கோடு   | வல்கை டாட    |
| 4. | முததீயிதி வேராயு முகலூடு சீவாத<br>வல்கை டாட வானூட     | மருகை டாட    |
|    | புதவதாம மார்பான மார்புடதேவ வானூ<br>வானூட வானூட        | பொடியானே.    |

தாளம்போய்விதம்.

| ± =    | ± =   | =   | ± =     |  |
|--------|-------|-----|---------|--|
| சி ம ப | ப ப ப | வ   | ப ப ப   |  |
| அதல    | கேட   | னூ  | டாட     |  |
| பப     | தரப   | வ   | வலி     |  |
| அலி    | மேரு  | யி  | தாட     |  |
| சிம    | சீச   | தா  | தாச     |  |
| அலி    | வாலி  | தா  | னூட     |  |
| சிம    | பபத   | சீச | கீதப    |  |
| அலி    | னூனூ  | னூ  | னூடவன்  |  |
| பப     | தாச   | சீ  | சீதி    |  |
| ததிர   | விதி  | வ   | தாடு    |  |
| சீம    | சீச   | தா  | தாச     |  |
| கிடை   | கேட   | வ   | டாட     |  |
| தத     | சீச   | தா  | தாச     |  |
| அலி    | புத   | கே  | தாச     |  |
| பப     | சீச   | சீ  | தாமலி   |  |
| மலை    | அஹூ   | அஹூ | டாட அஹூ |  |

மற்ற 3 அடி கிராமியப்படியே  
பாடிக்கொள்ளவும்.

## அத்தியாயம் V.

திருவருட்பா, சிவவாக்ஷியர், ஜாவளி, வாழ்த்து, முதலியன  
திருவருட்பா.  
நிதவோற்றியூர்.  
கொச்சக்கலிப்பா.

1. ஶம் - சங்கராபரணம் ; ஶம் - சூதிதானம்.

பூமத்தம் ஶண்டெனநின் பொன்னருளிப் புண்ணியர்க  
டாயத்தி தின்னடிக்கீழ்ச்சார்த்த திக்குகாயோ கான்  
காயத்த காரமெனும் கன்னுண்டு கன்னுடி  
பெயாத்தேனெற்றி பெழுத்தறியும் பெருமாளே.

2. பன்னுமனத்தாற் பரிசிழந்த பாதகனைன்  
துன்னுமல செங்கதிசோன் சூழ்கின்ற சோடையினு  
னின்னருயிர் ஶேட்டுகிலை கமக்கி வாடுகின்றே  
னின்னுமறியாயோ பெழுத்தறியும் பெருமாளே.

3. திண்புடைடயாய் சீயன்றி சேதனெக்குயின்னாதாய்  
மண்புடைடயார் மக்கனெனும் வாழ்க்கையிடப்பட்டவமே  
திண்புடைடயனென்றிங்கென பான்வதன் கடனே  
பெண்புடைடய சொற்றி பெழுத்தறியும் பெருமாளே.

|                             |           |          |
|-----------------------------|-----------|----------|
| 1. பம்பமகா                  | கககா      | பம்பா    |
| பூமஅஅ அத்தம்                | ஶண்டென    | நின்னன்  |
| ககரிசீசீசா                  | சரிகரி    | சீசீசீ   |
| பொன்ன அஅ அருளிம்            | புண்ணியர் | கன்னன்   |
| 2. பம்பபதமகா                | கககா      | பம்பா    |
| புடகம அ அத்தம்              | ஶண்டென    | நின்னன்  |
| சரிகரிசீசீசா                | சரிகரி    | சீசீசீ   |
| பொன்ன அ அ அருளிம்           | புண்ணியர் | கன்னன்   |
| 3. சரிகம - தபமா-பாமக-மகரிசா | சரிகரி    | சீசீசீ   |
| பொழுதறும்-னஅஅஅஅஅருடயம்      | புண்ணியர் | கன்னன்   |
| சரிககாரிரி                  | கககா      | சீசீ     |
| பஅஅஅ அஅஅத்தி                | நின்னடி க | கீழ்     |
| சீததபகரி                    | சரிசாமக   | சீசீசீசா |
| சார்த்த திக்கு              | வயவோழா    | அஅஅன்    |

இவ்வியாதனை அடுத்த அடிக்கீழையும் இரண்டுகண்டாகப் பிரித்  
தல் பாடிக்கொள்ளவும்

திருவாரூர்ப்பா

சங்குமுடவணியவையே.

II. ஶகம் - சரடி; தானம் - சூதி.

மாத்தறியாதசெழுந் பனம்பொன்பின  
 மாணிக்கமே சுடர்வண்ணக்கொழுந்தே  
 உத்தறியாத பெருந்தவருன்னக்  
 கோயிலிருந்த குணப்பெருங்குன்றே  
 மேத்தறியாத கிற்றன்பலக்கவிசீல  
 கிச்சசரிகங்கலன் மெச்சறிருந்தே  
 மாத்தறியாதவென் சாற்றங்கவித்தாய்  
 தனிஊடாஜுவென் சங்குமுடவணியே.

வண்ணரிசேயென தின்னுவிக் குழிசே  
 வென்னறியே வெனதறியினுக் கறியே  
 வண்ணியினியவெனம் பனந்தமுதே  
 யத்புதமே பறமேயெனதன்பே  
 சொன்னினைபடிமன் முடியினைப்பொருக்கப்  
 பொருத்திபதவடிடைப் புண்ணியப்பொருளே  
 தன்னியவறியருஞ் சத்திபரிசீலியே  
 தனிஊடாஜுவென் சங்குமுடவணியே.

சரடிசரடி - 28 னத அகிலாம்போதி மேளத்திற் கிற்றத்தது.

சூ: சரியபரிசீ; அல: ச்சிதபமசபமரிச.

|                     |            |           |
|---------------------|------------|-----------|
| சீமபாபப             | பாபப       | சபமரி     |
| மாத்தறியாத          | செழும்பசம் | பொன்னே    |
| 2 சீமபரிதப          | பாபப       | சபமரி     |
| மாத்தறியாத          | செழும்பசம் | பொன்னே    |
| 3 சீமபச்சிதப        | பாபப       | சபமரி     |
| மாத்தறிய அ அ த      | செழும்பசம் | பொன்னே    |
| சீமசரிசசச           | சீமபா      | பறகரிசீதப |
| மாணிக்கமேமசடர்      | வண்ணக்     | கொழுந்தெள |
| பச்சிதபதமப          | பாபரி      | திசீசா    |
| உத்தறியாத           | பெருந்தவ   | ருன்னக்   |
| 1 பரிசீ ரிச்சிதபதமப | பாபரி      | திசீசா    |
| உத்தறிய அ அ அ அ அ த | பெருந்தவ   | ருன்னக்   |
| திசீசரிச - சீச      | சீமப       | யபரிசபமரி |
| கோயிலிருந்த - குணம் | பெருதக்    | குன்றெளவள |

இவ்விதமாகவே அடுத்த அடியிலேயும் இரண்டுகண்டாகப் பரிந்துப் பாடிக்கொள்ளவும்.

சிவவாக்யம்.

III. ராகம் - ஜந்ஜுடி; தாளம் - சூபகம்.

இருக்கு அதுவேதமும் அழுத்தவே ஒதினும்  
பெருக்கீது யுதினும் பிதற்றினும் பிராவிரான்

2. உருக்கிடுஞ்சை உட்கலந்து உண்மை உடவக்கிரேம்  
கருக்கமற்ற ஜோதியைத் தொடர்ந்து உடவாகுமே.
3. ஆவொடு தேடினும் ஆணசேனை தேடினும்  
ஜோடிபாடு தேடினும் குறங்கே வந்து கிற்றுகுமே
4. ஒடிவிட்ட பிச்சையும் உகந்துசெய்த தர்மமும்  
சாடி விட்ட குதிரை போல் தர்மம் வந்து கிற்றுகுமே.

ஜந்ஜுடி ராகம் : 28 - வது மேளம் அரிசாம் -  
பிப்பாதிற் பிதற்றது. ஆரோகணம், அகரோகணம்  
இரண்டும் சம்பூரணம் ஆனால் வக்கிரம்.  
ஆ : சரிதசரீகமபதரி; அக : தபயாரிச்சிதபுதச.

|             |                  |
|-------------|------------------|
| சி க ம ச    | கரிசிசசரிதப      |
| இருக்கு     | கஅஅதுவேதமும்     |
| தாசரி       | காகயமகரிச        |
| அழுத்தா     | வேவொஒஒஒதினும்    |
| கவயம்       | யாதாயயமா         |
| பெருக்க     | கீ இது டுகதினும் |
| யகரிச       | சாகாயகா          |
| பிதற்றினும் | பிஇரான்இரான்     |

மற்ற 3 அடி களை யு மிப்படி வே பாடிக்கொள்ளவும்.

ஸ்ரீமான் அண்ணாமலை ரெட்டியாரால்  
 இயற்றப்பட்ட  
 சுப்பிரமணியர் காவடிச்சிந்து  
 IV. றாகம் - வுரோளி ; தாளம் - ருபகம்.

மஞ்சளிக் குந்தவயின்னை சந்தனங்கள் கங்கிதஞ்சய  
 வாரிசாத னத்திலவாழ் பொன்னே செய்ய  
 வன்னமேயொலிர்சொன்னமேகடை வன்னமேயெயின்னமேயெற  
 வந்தன பாரவஞ்சியே அதிமிருப்பத் துடனுரைக்கும்  
 வளர்த்தவைபக்கே னானை மிஞ்சியே,  
 2 அஞ்சவய தானபருவக் தனிவெனது நிறயனமுன்  
 அங்கநிலைப் போல அருவம் பெற்றேற  
 அந்தவந்த வந்தானிலி செஞ்சுழித்த மயங்கியேபுரி  
 ஆதமுத வேளவையே கிணவுஞ்சாண்டே மதிமருண்டே  
 ஆததில்லை யென்ன கிணியே,  
 3 சென்னிமுள மேலியகாசன் இனிவாதி யனுதினமுஞ்  
 செய்திம் அண்ணாமலை தாசன் பாடுஞ்  
 மீத்தயீது மிஞ்சுந்தேசமு அஞ்சினகு வஞ்சவேராக  
 தின்பமுக்க னாதமே கண்ணிந்தண்டாத் தம்பம்வென்னம்  
 காதவழி யோயப் போருமே

வுரோளி றாகம், 2:1 - வது மேளம் காமராப்பிரீபா கிற்றெந்தது.  
 ளு : சரிமயபிதபேதலிச; அல : சரிதயயகரிச.

|              |                    |
|--------------|--------------------|
| பதபம்        | ரீகாரிசா           |
| மஞ்சளிக்     | குந்தவயின்னை       |
| வாரிச        | ச-மகரி சாநீ        |
| சந்தனக்      | கங்கிதஞ்சயம் செய்  |
| வாரிச        | வாரி சாநீ கரிசா    |
| வாச்சா       | தனத்திலவாழ் பொன்னே |
| செய்ய வன்னமே | சாச்சிதபதாய        |
| பார          | வொலிர்சொன்னமே கடை  |
| வன்னமே       | தயார் கரிசா        |
| சரிமய        | கிடை வின்னமேயெற    |
| வந்தன        | கரிசாசா            |
| வாரிச        | பாரவஞ்சியே         |
| அதிமிருப்    | ச-மகரி சாநீ        |
| வாரிச        | பத்தடனுரைக்கும்    |
| வளர்த்தவைபக் | மகாரிகரிசா         |
|              | கேனானை மிஞ்சியே    |

மற்ற இரண்டு அடிக்கிராமியப் படியே பாடிக்கொன்னவும்.

சுப்பிரமணியர் காவடிச்சிந்து

V. ஶகம் - ஶுரேனி ; தாளம் - சரஶ்ய.

- (1) பொன்னுலவுசென்னிருள் ஶன்னகரன் ஶ்ரமண்தன்  
 புத்தியின் மலிஞ்சுறு சித்தம் கிந்தவன் முத்தி  
 வெந்திற ஶகக்கர்களை வெந்தவன் யசின்  
 போகவேணவின் மீதுளவுதி சாதமதுமு ஶேனியேயடி  
 பூகவயே புன துதஞ்சு மெந்தவன் அஶ  
 ஶீபுமாவிலையு மென் து திந்தவன்,
- (2) மின்றுளவு சொன்னமுடி. சொன்னியணி கிண்ணகர்தே  
 வெந்திரஶ்ரஞ் சித்தஞ்சுறு தன்னியே கதி  
 வேண்டியே யகத்திண்பு மன்னியே பணி  
 வேணவன்செரு பாகரஞ்சுறு மேயிடுக்கமு காகரத்தனின்  
 மிஞ்சிய ஶகக்கர்களை ஶ்ரமணியே சொல்ல  
 சஞ்சிதமாய்க் கோடி கிற் பன்னியே
- (3) ஶ்ரமணன்செ ஶாகமன்செ ஶாகின்பென்செ தேனியுன்செ  
 மோகன முகாரீரகம் பாடுமே ஶய  
 ஶாகவே போடையுளே காடுமே யசின்  
 மோதஶசிதி ஶிகாவாரீகின் மீதுளவிய சிதஶகர  
 முகின்பொருஞ் சிகாமுத்த ஶ்ரமணியே கன்செ  
 மயிசெஞ் சிகாவகிசிற் காடுமே
- (4) தேசகொண்ட பாதந்த மீர தம்பி சாதிபண்டர்  
 தேவதாரு ஶவக்கரத்தாத் சிடிக்குமே கத்த  
 மேளிய கிரஶயகரிாத் தொக்குமே யொளிர்  
 சேயசுந்திர ஶ்ரமணியுஞ்சுப ஶாமரக்களி ஶேனெருக்கிய  
 திங்கனி மதுசுத்தாத் அடிக்குமே மத்தி  
 பாக்கினின் ததணியன்செ குடிக்குமே

|      |              |      |               |      |            |      |            |
|------|--------------|------|---------------|------|------------|------|------------|
| பப   | பாபா         | பா   | ததாம          | கா   | கிகாம      | கா   | கிசாதி     |
| பொன் | பொன்னுலவு    | பொன் | பொன்னிருள     | பன்  | பன்னகரன்   | பொ   | பொண்தன்    |
| சா   | சாதிசாம      | சா   | சாதிசாரி      | சா   | சாசா       | சா   | சாசா       |
| புந் | புத்தியின்ம  | புந் | புத்திரித்தம் | புந் | புந்தவன்ன் | புந் | புந்முத்தி |
| சா   | சாதிசாம      | சா   | சாதிசாரி      | சா   | சாசா       | சா   | சாபப       |
| வெந் | வெந்திற      | வெந் | வெந்தகர்களை   | வெந் | வெந்தவன்ன் | வெந் | வெந்யசின்  |
| சா   | சாசுசு       | சா   | சாசுசுதேம     | சா   | சாபபாத     | சா   | சாமகரிச    |
| போ   | போகவேணவின்   | போ   | போதுளவுதி     | போ   | போதமதுமு   | போ   | போனியேயடி  |
| சா   | சாதிசாம      | சா   | சாசா          | சா   | சாசா       | சா   | சாசா       |
| பூ   | பூகவயேயு     | பூ   | பூகஞ்சுறு     | பூ   | பூந்தவன்ன் | பூ   | பூஅஶ       |
| சா   | சாதிசாம      | சா   | சாசா          | சா   | சாசா       | சா   | சாசா       |
| ஶீ   | ஶீபுமாவிலையு | ஶீ   | ஶீபுமொண்ட     | ஶீ   | ஶீந்தவன்ன் | ஶீ   | ஶீ         |

குறிப்பு - இது போகவேணத்த அடிசெய்யும்படிக்கொள்ளவும்.

கங்கிரமணிபர் காவடிச்சித்தம்.

VI. ராகம் - லட்சுணீ ; தாளம் சூழி.

- |                                  |                  |                         |
|----------------------------------|------------------|-------------------------|
| முன்விக்கலபமரித்                 | பாகம்            | சத்தி                   |
| புதல்ன னுனகண                     | கேசன்            | மலை                     |
| போலத்தான்றிரண்டு                 | கோண்பன்          | கங்கிரமணிபர்            |
| 2. முன்விக்கலபமரித்              | கேசன்            | அண்ணு                   |
| மலைக்களி ராஜன்மரித்              | கேசன்            | என்றும்                 |
| காழாக்கழுகுமலை                   | காண்களஞ்சென்றென் | மாதே                    |
| 3. வன்னத் தாமரைமலை               | கண்டு            | வாயின்                  |
| மதா ராகம்பாடித்                  | கொண்டு           | மதி                     |
| மலங்கிபேட்டிமுடன்                | முடங்கியே        | கிடங்கும்வண்டு          |
| 4. அத்தாத்தப் பெண்கள்            | வடி              | யக்கு                   |
| அன்பாக வேயிரி                    | வடி              | செந்து                  |
| மன்னவர்கடக்கு                    | கன்னகடக்கும      | மன்னஞ் செந்துப்பிள்ளும் |
| 5. மத்தமேதி முள்ளே               | மெட்டும்         | கிண                     |
| வாழ முழந்தமே                     | முட்டும்         | போது                    |
| மடிசாத்துகண்ட திரிசிரிசுத்துகண்ட | மட்டும்          | பாண்க்கொட்டும்.         |

|                     |          |            |
|---------------------|----------|------------|
| மபபபதம              | கரிசம்   | கரிசு      |
| முன்விக்கலபமரித்    | படிபடி   | கன்னத்தி   |
| சரிகரிசமகரி         | சாசா     | சச         |
| புதல் னுனகண         | கேசன்    | மலை        |
| சீமபபதம             | மபபம     | கரிசு      |
| போலத்தான்றிரண்டு    | கோண்பன்  | கிரண்டு    |
| சரிகரிசமகரி         | சாசா     | சமபா       |
| வடிபடி அண்கள்       | கிணகன்   | படிபடி அடி |
| 2. மபமகபமக          | கிரிச    | மகரிசா     |
| முன்விக்கலபமரித்    | கொண      | கன் அண்ணு  |
| சரிகரிசமகரி         | சாசா     | சச         |
| மலைக்களி ராஜன்மரித் | கேசன்    | என்றும்    |
| சீமபபதம             | மபபம     | கரிசு      |
| காழாக்கழுகுமலை      | காண்களஞ் | சொல்வேன்   |
| சரிகரிசமகரி         | சாசா     | சமபா       |
| மடிபடிபடிதேகன்      | இப்போதே  | படிபடி அடி |

மற்ற அடிசையும் 2 அடைவாளியிட்ட கன்னப்படி பாடிக்கொள்ளவும்.

ஜாயனிகள்.

VII. எனம் - கருட்டி; தானம் - சூபகம்.

பல்லவி.

மகிமாத தெனியகனை மாட்டலாட தரு கட்டளை (மரி)  
குணுபல்லவி.

மகிமசமு சேயதனை கருசகமிருயுன்னவேமி (மரி)  
சாணம்.

சாசகல்வாப முணக்கு சமபமுசேதனி  
சாசிரூ அலாவண்ட சபதாரும்பு கருயுண்ட (மரி)  
நாணட்சணம்.

இந்த எனம் 38 - வது யேனம் அரிகாம் போ திரித்  
பிதந்தது. ஆரோகணத்தில் க, ந ன்வரங்கன்வந்திதம்.

அவரோகணம் - சம்பூரணவந்திரம்.

ஆ: சரிமபரிசு; அல: ச்சிதபமலபரிசு.

|    |                |                               |       |
|----|----------------|-------------------------------|-------|
| ப  | ரி ரி ம ரி     | சரிமபரபா                      |       |
|    | மகிமாத         | தெனியகனை                      |       |
| 2. | பரிதபமரிசு     | "                             |       |
|    | மகிம அ அ அ அ த | "                             |       |
|    | ரிமபரி         | தரிச்சி தபரிபரிசு             |       |
|    | மாட்டலை        | அடதரு கட்டளனை                 |       |
| 2. | மாப்பமரிசு     | " "                           |       |
|    | மா அ அ ட ள அ அ | " "                           | (மரி) |
| 4. | ரிதரிசு        | ச்ச - ச்சிதரிசு               |       |
|    | பரிபா          | சமு - சேயதனை                  |       |
|    | ரிசித-ரி       | ச்சி - ச்சித பரிபரிசு         |       |
|    | கருசக          | குமி - யுன்ன வெளளளையி (மரி)   |       |
| 5. | ரிமப           | ச்ச - ச்சிரிதப                |       |
|    | சாசகல்         | லா - பமுண அக்கு               |       |
|    | ரிமப           | ரித - பமரிசு                  |       |
|    | சமபமு          | சே - வளத அ அ அ னி             |       |
|    | ரித-ரி         | ச்ச - ச்சித-ரிசு              |       |
|    | சாசிரூ         | கரி - கா அ அ அ வண்ட           |       |
|    | ரிசிதரி        | ச்சி - தரித பரிபரிசு          |       |
|    | சபதாரு         | ய்பு - கரு யு உ உ உ ண்ட (மரி) |       |



VIII. ராகம் - சௌராஷ்டிரம் ; தாளம் - சூரி.

| பல்லவி.                              |         |
|--------------------------------------|---------|
| நீ காமரூபமுலகு சித்ப ஜயவந்தனம்       | (கீரம்) |
| சரணங்கள்.                            |         |
| பவான சுதுதி பட்டு பா தாரிசீர்தமுலகு  | (கீரம்) |
| 2. கனமுத்தா ளாரமுது கடிமிக புசமுலகு  | (கீரம்) |
| 3. கலிவரிசேகு கிருவங்குள மேமுலகு     | (கீரம்) |
| 4. பங்குராஷி லெலிகாங்கயங்க புசமுலகு  | (கீரம்) |
| 5. பிரணத காரநாதி பத்துது சொகடு கண்டு | (கீரம்) |
| 6. ராஜீவனபனத்பக ராஜிசீர்தமன          | (கீரம்) |

ராகவட்சணம்.

சௌராஷ்டிர ராகம் 17 - ஐது மேனம் சூரியகாந்த  
மேனத்திற் பிரத்தது - சிவ 15 - ஐது மாயமானவகவுள  
மேனத்திற் பிரத்தது ஐந்து அடிப்பிராயப் பகிசுரர்கள்.  
அதாவது சுதுக்குதி ஐதாரத்திரகுப்பதிலாக சந்த  
ஐதவத்த உபபேசிக்கிசுரர்கள்.

சூ : சரிமய காமபரிசீ ; சந்தோபமகரிச.

பல்லவி.

|           |       |        |       |
|-----------|-------|--------|-------|
| பாசாநாநப  | பாமப  | மகரி   | (கீர) |
| கீர அஅஅஅ  | ருடப  | முடலகு |       |
| சசசாசரி   | பாம   | பாபம   |       |
| சித்பஅஅஅஅ | மகிவ் | சனம்   |       |

சரணங்கள்.

|           |        |         |       |
|-----------|--------|---------|-------|
| சதசாசரி   | சரி    | சீசா    | (கீர) |
| பாம அஅஅஅ  | சதஅடு  | ப அட்டு |       |
| சதசாசரி   | சாசா   | சாபம    |       |
| பஅத அ அஅஅ | கிஇர்த | முடலகு  |       |

மற்ற அடிசீனடிப்படியே பாசுக்கென்னவும்

IX. நகம் - காய்போதி; தனம் - ச - ஏதானம்.

|                                          |       |
|------------------------------------------|-------|
| பல்லவி.                                  |       |
| செய்தவ தேவதி தேவனே தின்ப மக்களம்         | (சிக) |
| ஏணங்கள்.                                 |       |
| தவராஜ யோகின் வரலின் தந்தை மக்களம்        | (சிக) |
| 2. குஞ்சாழகந்தேவனை என்ற குருவே மக்களம்   | (சிக) |
| 3. தஞ்சென்மன்றோகர ஆண்டும் பிரதாப மக்களம் | (சிக) |
| 4. பாளகம்பிரமணியரை என்ற பதிவே மக்களம்    | (சிக) |
| 5. சில மென்ருகாமியைக் காற் கருணா மக்களம் | (சிக) |

நகலட்சணம்.

இது 23 - கது வேளம் அரிசாய்போதிலிற் பிரத்தத.  
ஆரோகணத்தின் சிங்கரம் கந்தியம், ஆணல் கத்தம்.  
ஆவரோகணத்தின் ஸ்கரங்கள் சம்பூரண கத்தம்.

ஆ : சரிகயாதற் ; ஆவ : ச்சிதபமகரிச

பல்லவி.

|                        |                      |                          |       |
|------------------------|----------------------|--------------------------|-------|
| சந்தரிசரி<br>செய்தவதேவ | சந்தரிச<br>அதிதேவானே | சரிபதரிச<br>தின்பமக்களம் | (சிக) |
|------------------------|----------------------|--------------------------|-------|

ஏணங்கள்.

|                        |                          |                        |       |
|------------------------|--------------------------|------------------------|-------|
| சந்தரிசரி<br>காராஜயோதி | சரிபமகார<br>சம்பர அடவின் | பாதரிச<br>தந்தைமக்களம் | (சிக) |
|------------------------|--------------------------|------------------------|-------|

மற்ற ஆககளை யு யிப்படியே  
பாடிக்கொள்ளவும்.

